

September 1992

96

Fréttabréf

Kjararannsóknarnefndar
1. ársfjórðungur 1992

Skilgreiningar

- Kjararannsóknarnefnd:* Nefndin sem er sjálfstæð stofnun, er samstarfsnefnd aðila vinnu-
markaðarins og er skipuð fulltrúum ASÍ, VSÍ, FÍI og VMS.
- Meðaltímakaup:* Útborguð laun (þ.e. allar tekjur á tímabilinu) deilt með fjölda
unninna stunda.
- Hreint tímakaup:* Laun án orlofs fyrir dagvinnu að viðbættum hvers kyns
aukagreiðslum svo sem yfirborgunum, fæðis-, ferða-, fata- og
verkfærapeningum deilt með dagvinnutímum. Þessi stærð er því
hlutur dagvinnu í meðaltímakaupi.
- Greitt tímakaup* Hreint tímakaup að viðbættu bónusálagi.
- Meðalvinnutími:* Meðalvinnustundafjöldi í eftir- og næturvinnu er fundinn út frá þeim
sem vinna fleiri en 400 dagvinnustundir á ársfjórðungi og útkoman
síðan hækkuð upp til samræmis við 40 stundir í dagvinnu.
- Kaupmáttur:* Kaupmáttarútreikningur í 3. kafla Fréttabréfsins byggjast á
breytingum á greiddu tímakaupi og framfærsluvísitölu.
- Fast starf:* Þeir einstaklingar sem eru í úrtaki á þremur samliggjandi
ársfjórðungum teljast í föstu starfi á mið-ársfjórðungnum.
- Fullt starf:* Þeir einstaklingar sem vinna fleiri en 400 dagvinnustundir á
ársfjórðungi teljast vera í fullu starfi.

Útgefandi:
Kjararannsóknarnefnd
Borgartúni 22
Ábm. Ásmundur Stefánsson
Filmuvinnsla: Prentmet
Prentun: Prentsmíði hf.

FRÉTTABRÉF
96

Kjararannsóknarnefnd er
þannig skipuð í september 1992:

Ásmundur Stefánsson, formaður.
Hannes G. Sigurðsson
Karl Steinar Guðnason
Hjörtur Eiríksson
Magnús L. Sveinsson
Harpa Halldórsdóttir

EFNISYFIRLIT

1	Helstu niðurstöður	3
1.1	Helstu niðurstöður fréttabréfsins	3
1.2	Samsetning úrtaks Kjararannsóknarnefndar	5
1.3	Paraður samanburður	5
1.4	Laun verkafólks og iðnaðarmanna hjá ríki og Reykjavíkurborg	7
2	Tímakaup og dreifingar	10
2.1	Tímakaup á 1. ársfjórðungi 1992	10
2.2	Launadreifing	21
2.3	Dreifing mánaðarlauna með og án yfirvinnu	22
2.4	Dreifing vinnutíma	26
3	Tímakaup og kaupmáttur	28
4	Laun og launatengd gjöld	41
5	Yfirlit yfir fjarvistir vegna veikinda og slysa árin 1989 - 1991	49

MYNDIR

Dreifing greiddra dagvinnulauna	25
Dreifing heildarlauna	25
Dreifing vinnutíma fólks í fullu starfi	27
Dreifing vinnutíma fólks í föstu starfi á 4. ársfjórungi 1991	27
Kaupmáttur tímakaups; verkafólk og iðnaðarmenn	37
Kaupmáttur tímakaups; afgreiðslufólk	37
Kaupmáttur tímakaups; skrifstofufólk	37
Kaupmáttur tímakaups; ASÍ alls	37
Kaupmáttur lágmarkslauna	40
Kaupmáttur heildarlauna; verkafólk og iðnaðarmenn	54
Kaupmáttur heildarlauna; afgreiðslufólk	54
Kaupmáttur heildarlauna; skrifstofufólk	54
Kaupmáttur heildarlauna; ASÍ alls	54

1.1 Helstu niðurstöður fréttabréfsins

Greitt tímakaup hækkaði um 5,8% að meðaltali frá 1. ársfjórðungi 1991 til sama tíma 1992. Til samanburðar hækkaði framfærsluvísitalan um 6,8% og minnkaði kaupmáttur því um 1,0%. Í töflu 1.1 eru helstu niðurstöður könnunarinnar bornar saman við niðurstöður fyrra árs, en þar koma fram meðaltöl greidds tímakaups í dagvinnu og meðaltímakaup allra vinnustunda.

Tafla 1.1 Tímakaup á 1. ársfjórðungi 1992 og hækkun frá sama tímabili fyrra árs.						
Starfsstéttir	Vog	Greitt tímak.	Hækkun Breyting		Meðal tímak.	Hækkun %
	%		%	kaupm.		
Verkakarlar	33	427	5,2	-1,5	491	5,5
Verkakonur	19	394	6,2	-0,6	434	5,1
Iðnaðarmenn	19	592	2,5	-4,1	661	2,4
Afgr.karlar	4	533	10,7	3,6	596	7,6
Afgr.konur	8	376	7,7	0,8	422	3,7
Skrifst.karlar	7	739	7,3	0,4	801	6,8
Skrifst.konur	10	548	9,7	2,7	577	9,2
Allir	100	486	5,8	-1,0	541	5,2

Í töflu 1.2 gefur að líta yfirlit yfir meðalfjölda vinnustunda fólks í fullu starfi. Meðalvinnutími mælist 45,7 stundir og styttist hann að meðaltali um hálfra klukkustund á milli ára. Vinnutími styttist hjá öllum stéttum, en þó mest hjá afgreiðslufólki um rúmar tvær stundir. Vinnutími styttist minna hjá öðrum starfsstéttum.

Tafla 1.2 Meðalfjöldi vinnustunda á viku.			
Starfsstéttir	1. ársfj.	1. ársfj.	Breyting tímar
	1991	1992	
Verkakarlar	49,4	48,9	-0,5
Verkakonur	44,1	43,9	-0,2
Iðnaðarmenn	46,8	46,5	-0,3
Afgr.karlar	48,3	46,1	-2,2
Afgr.konur	47,1	45,0	-2,1
Skrifst.karlar	41,9	41,7	-0,2
Skrifst.konur	40,2	40,1	-0,1
Allir	46,2	45,7	-0,5

Á grundvelli framangreindra upplýsinga um meðaltímakaup og meðalvinnutíma má reikna út viku- og mánaðartekjur einstakra starfshópa miðað við fullt starf. Þessar tekjur hafa breyst sem hér segir, en um heildarlaun er að ræða þ.e. laun með yfirvinnu:

Starfsstéttir	Viku- tekjur	Mánaðar- tekjur	Viku- tekjur	Mánaðar- tekjur	Hækkun	Breyt.
	1991:1	1991:1	1992:1	1992:1	%	%
Verkakarlar	22.992	99.625	24.009	104.029	4,4	-2,3
Verkakonur	18.215	78.926	19.047	82.532	4,6	-2,1
Iðnaðarmenn	30.265	131.140	30.732	133.160	1,5	-5,0
Afgr.karlar	26.793	113.870	27.496	116.859	2,6	-4,0
Afgr.konur	19.183	81.527	18.990	80.709	-1,0	-7,3
Skrifst.karlar	31.426	132.304	33.403	140.626	6,3	-0,5
Skrifst.konur	21.236	89.403	23.132	97.384	8,9	1,9
Allir	23.737	102.067	24.657	106.024	3,9	-2,8

Breyting tímakaups og vinnutíma frá fjórða ársfjórðungi 1991 til fyrsta ársfjórðungs 1992 kemur fram í töflu 1.4.

Starfsstéttir	Vog	Hækkun greidds tímak.	Hækkun meðal- tímak.	Breyting vinnutíma
	%	%	%	Tímar
Verkakarlar	33	0,3	-0,4	-0,1
Verkakonur	19	-2,3	-2,2	0,6
Iðnaðarmenn	19	-0,9	-2,1	-1,6
Afgr.karlar	4	0,1	-3,9	-3,3
Afgr.konur	8	1,9	-3,5	-1,6
Skrifst.karlar	7	1,0	1,7	0,4
Skrifst.konur	10	5,1	4,1	-0,6
Allir	100	0,3	-0,8	-0,5

Vinnutími stýttist um 0,5 klukkustundir milli ársfjórðunga, mest hjá afgreiðslukörlum eða um rúmar 3 stundir. Einnig stýttist vinnutími hjá afgreiðslukonum og iðnaðarmönnum en minna hjá verkakörum og skrifstofukonum. Vinnutími lengdist hins vegar hjá verkakönnum og skrifstofukörum.

Greitt tímakaup hækkaði um 0,3% en meðaltímakaup lækkaði um 0,8% milli 4. ársfjórðungs 1991 og 1. ársfjórðungs 1992.

1.2 Samsetning úrtaks Kjararannsóknarnefndar

Niðurstöður 1. ársfjórðungs 1992 byggja á úrtaki 10.021 einstaklinga samanborið við 11.488 á 4. ársfjórðungi 1991, sem vinna hjá 105 fyrirtækjum samanborið við 106 á 4. ársfjórðungi 1991. Af þessum 10.021 einstaklingum voru a.m.k. 5.630 einnig í úrtakinu á 4. ársfjórðungi 1991 og 4.447 einnig á 1. ársfjórðungi 1991.

Þau fyrirtæki sem tóku þátt í könnuninni á báðum ársfjórðungum voru 92 talsins, 13 ný fyrirtæki bættust við og 14 féllu út miðað við 4. ársfjórðung 1991.

Tafla 1.5 Skipting úrtaksins í störf og atvinnugreinar					
Atvinnugreinar	Ófag-lærðir	Fag-lærðir	Afgr. störf	Skrifst. störf	Samtals
Fiskiðnaður	1.280	52	7	25	1.364
Annar iðnaður	1.824	583	110	277	2.794
Bygg.starfsemi	601	199	0	26	826
Verslun	712	133	1.796	427	3.068
Samgöngur	333	10	0	282	625
Annad	1.160	145	4	35	1.344
Samtals	5.910	1.122	1.917	1.072	10.021

1.3 Paraður samanburður

Núna eru niðurstöður paraðs samanburðar í fyrsta sinn byggðar á vegnu meðaltali atvinnugreina. Sömu aðferðum er nú beitt við útreikninga í paraða úrtakinu og heildarúrtakinu. Þessar breytingar voru gerðar samfara endurnýjun á öllu úrvinnslukerfi nefndarinnar sem nú er að mestu lokið.

Hreyfing á því hvaða fyrirtæki eru í úrtakinu getur valdið því að niðurstöður verði sveiflukenndar. Á undanfönum ársfjórðungum hefur stöðuleiki úrtaksins aukist sem fellst í því að færri fyrirtæki falla út og færri bættast við í hverjum ársfjórðungi. Um leið eykst fjöldinn í þöruðum samanburði.

Til þess að forðast þessar sveiflur má nota aðra aðferð við mat launahækkana milli ársfjórðunga, en hún er að byggja útreikning launahækkana einungis á launum þeirra einstaklinga sem koma fyrir á tveim ársfjórðungum. Sú aðferð gefur gott mat á hækkunina milli tveggja tímabila. Hins vegar er ástæða til að vara við því að leggja saman prósentuhækkanir úr tveim slíkum þörunum, t.d. með því að mynda vísitölu. Ástæðan er sú að þær byggja ekki á sama grunni og því er hættu á of- eða vanmati.

Í töflum 1.6 og 1.7 kemur fram launaþróun þeirra einstaklinga sem koma fyrir á tveim ársfjórðungum hjá sama vinnuveitanda. Hækkun tímakaups þeirra einstaklinga sem eru bæði í úrtakinu á 1. ársfjórðungi 1991 og 1992 er sýnd í töflu 1.6 og þeirra sem eru í úrtakinu á 4. ársfjórðungi 1991 og 1. ársfjórðungi 1992 í töflu 1.7.

Ef litið er á ársbreytinguna þ.e. breytingu frá 1. ársfjórðungi 1991 sýnir heildarúrtakið minni hækkun greidds tímakaups en paraða úrtakið, þ.e. 5,8% og 6,5%. Svipað gerist með meðaltímakaupið; það hækkar um 5,2% samkvæmt heildarúrtakinu, en um 5,8% samkvæmt því paraða.

Tafla 1.6 Breyting tímakaups einstaklinga sem koma fyrir bæði á 1. ársfjórðungi 1991 og 1992.							
Starfsstéttir	Fjöldi	Greitt Greitt			Meðal Meðal		
		tímak. 91:1	tímak. 92:1	Hækkun %	tímak. 91:1	tímak. 92:1	Hækkun %
Verkakarlar	1.595	404	431	6,7	464	490	5,5
Verkakonur	672	391	405	3,5	422	435	3,1
Iðnaðarmenn	664	586	625	6,7	650	696	7,1
Afgr.karlar	264	445	486	9,2	514	547	6,4
Afgr.konur	643	333	358	7,4	392	405	3,5
Skrifst.karlar	195	642	690	7,3	702	759	8,1
Skrifst.konur	414	526	567	7,7	565	603	6,7
Vegið meðaltal	4.447	461	491	6,5	514	544	5,8

Frá 4. ársfjórðungi 1991 til 1. ársfjórðungs hækkaði greitt tímakaup um 0,3% samkvæmt heildarúrtakinu en lækkaði um 1,0% samkvæmt þöruðum samanburði. Meðaltímakaupið lækkaði um 1,6% í paraða úrtakinu en lækkaði lítillega eða um 0,3% í heildarúrtakinu.

Tafla 1.7 Breyting tímakaups einstaklinga sem koma fyrir bæði á 4. ársfj. 1991 og 1. ársfj. 1992.							
Starfsstéttir	Fjöldi	Greitt Greitt			Meðal Meðal		
		tímak. 91:4	tímak. 92:1	Hækkun %	tímak. 91:4	tímak. 92:1	Hækkun %
Verkakarlar	2.013	431	427	-0,8	492	485	-1,3
Verkakonur	1.016	413	406	-1,8	443	437	-1,3
Iðnaðarmenn	742	616	609	-1,2	692	681	-1,6
Afgr.karlar	324	451	445	-1,4	542	509	-6,1
Afgr.konur	841	346	347	0,4	417	398	-4,6
Skrifst.karlar	221	671	659	-1,8	732	721	-1,5
Skrifst.konur	473	558	559	0,2	595	595	0,1
Vegið meðaltal	5.630	486	481	-1,0	544	535	-1,6

1.4 Laun verkafólks og iðnaðarmanna hjá ríki og Reykjavíkurborg

Hér gefur að líta yfirlit yfir laun verkafólks og iðnaðarmanna hjá ríki og Reykjavíkurborg. Eins og áður miðast þessir útreikningar við paraðan samanburð en það er gert til þess að forðast þær sveiflur sem geta komið fram í útreikningum við breytingu á samsetningu úrtaksins. Þetta felur það í sér að einungis er tekið tillit til þeirra starfsmanna hjá ríki og Reykjavíkurborg sem eru í starfi á tveimur ársfjórðungum. Út frá þessu er hægt að mynda tvö sjálfstæð úrtök fyrir hvorn aðila sem innihalda laun og vinnutíma sömu einstaklinganna á viðkomandi ársfjórðungum. Með þessu móti fæst nokkuð gott yfirlit yfir bæði breytingu á vinnutíma og launum frá seinasta ársfjórðungi og sama ársfjórðungi seinasta árs.

Í töflum 1.8 og 1.9 gefur að líta yfirlit yfir breytingu tímakaups og vinnutíma Alþýðusambandsfólks hjá ríkinu. Í töflu 1.8 er ársfjórðungs-breyting þ.e. breyting milli 4. ársfjórðungs 1991 og 1. ársfjórðungs 1992. Í töflu 1.9 er hins vegar ársbreyting þ.e. breyting frá 1. ársfj. 1991 til 1. ársfj. 1992.

Í töflum 1.10 og 1.11 gefur að líta yfirlit yfir breytingu tímakaups og vinnutíma Alþýðusambandsfólks hjá Reykjavíkurborg. Í töflu 1.10 er ársfjórðungs-breyting þ.e. breyting milli 4. ársfjórðungs 1991 og 1. ársfjórðungs 1992. Í töflu 1.11 er hins vegar ársbreyting þ.e. breyting frá 1. ársfj. 1991 til 1. ársfj. 1992. Vakin er athygli á að bónus fyrir 1991 var gerður upp í desember hjá verkafólki sem vinnur við sorphreinsun hjá Reykjavíkurborg. Það er meginskýringin á að greitt tímakaup lækkaði meira hjá verkakörlum en verkakonum og iðnaðarmönnum á milli 4. ársfjórðungs 1991 og 1. ársfjórðungs 1992, þar sem karlar eru í miklum meirihluti í þeirri starfsgrein.

Tafla 1.8 Tímakaup og vinnutími alþýðusambandsfólks hjá ríkinu. Paraður samanburður milli 1. ársfj. 1992 og 4. ársfj. 1991.										
Starfsstéttir	Þús. vst.	Vinnu tími á viku	Hreint tíma kaup	Greitt tímakaup í dagvinnu				Meðal tíma- kaup	Greitt dagv. á mán.	Heildar mán. kaup
				neðri fjórð.	mið gildi	meðal tal	efri fjórð.			
1. ársfj. 1992										
Verkakarlar	221	51,3	355	326	351	357	371	420	61.791	93.335
Verkakonur	413	44,3	314	290	317	315	340	385	54.649	73.998
Iðnaðarmenn	243	54,7	516	441	490	517	572	644	89.665	152.747
4. ársfj. 1991										
Verkakarlar	229	53,2	357	327	352	359	374	429	62.229	98.728
Verkakonur	404	44,4	319	298	321	320	341	386	55.394	74.273
Iðnaðarmenn	248	55,0	517	440	484	517	568	644	89.539	153.549
Breyting milli 4. ársfj. 1991 og 1. ársfj. 1992										
Verkakarlar		-1,9	-0,6%			-0,6%		-2,1%	-0,7%	-5,5%
Verkakonur		-0,1	-1,6%			-1,6%		-0,3%	0,5%	-0,4%
Iðnaðarmenn		-0,3	-0,2%			0,0%		0,0%	0,1%	-0,5%

Tafla 1.9 Tímakaup og vinnutími alþýðusambandsfólks hjá ríkinu. Paraður samanburður milli 1. ársfj. 1992 og 1. ársfj. 1991.										
Starfsstéttir	Þús. vst.	Vinnu tími á viku	Hreint tíma kaup	Greitt tímakaup í dagvinnu				Meðal tíma- kaup	Greitt dagv. á mán.	Heildar mán. kaup
				neðri fjórð.	mið gildi	meðal tal	efri fjórð.			
1. ársfj. 1992										
Verkakarlar	164	51,2	363	336	364	365	378	429	63.299	95.158
Verkakonur	331	44,2	319	298	321	320	341	390	55.456	74.740
Iðnaðarmenn	215	54,7	522	442	504	524	577	653	90.843	154.742
1. ársfj. 1991										
Verkakarlar	173	51,1	347	318	346	348	360	412	60.392	91.214
Verkakonur	327	44,4	308	287	308	309	328	383	53.595	73.632
Iðnaðarmenn	219	54,7	497	421	484	497	545	625	86.187	148.055
Breyting milli 1. ársfj. 1991 og 1992.										
Verkakarlar		0,1	4,6%			4,9%		4,1%	4,8%	4,3%
Verkakonur		-0,2	3,6%			3,6%		1,8%	3,5%	1,5%
Iðnaðarmenn		0,0	5,0%			5,4%		4,5%	5,4%	4,5%

Tafla 1.10 Tímakaup og vinnutími alþýðusambandsfólks hjá Reykjavíkurborg. Paraður samanburður milli 1. ársfj. 1992 og 4. ársfj. 1991.										
Starfsstéttir	Þús. vst.	Vinnu tími á viku	Hreint tíma kaup	Greitt tímakaup í dagvinnu				Meðal tíma-kaup	Greitt dagv. á mán.	Heildar mán. kaup
				neðri fjórð.	mið gildi	meðal tal	efri fjórð.			
1. ársfj. 1992										
Verkakarlar	183	49,0	347	357	392	389	425	447	67.476	94.900
Verkakonur	585	42,1	328	310	327	329	349	366	56.956	66.807
Iðnaðarmenn	110	48,9	477	499	545	541	569	615	93.706	130.280
4. ársfj. 1991										
Verkakarlar	198	51,8	346	355	396	438	458	505	75.979	113.417
Verkakonur	604	42,6	327	309	325	329	349	369	57.002	68.099
Iðnaðarmenn	115	50,2	475	500	548	546	585	628	94.701	136.507
Breyting milli 4. ársfj. 1991 og 1. ársfj. 1992										
Verkakarlar		-2,8	0,3%			-11,2%		-11,5%	-11,2%	-16,3%
Verkakonur		-0,5	0,3%			0,0%		-0,8%	-0,1%	-1,9%
Iðnaðarmenn		-1,3	0,4%			-0,9%		-2,1%	-1,1%	-4,6%

Tafla 1.11 Tímakaup og vinnutími alþýðusambandsfólks hjá Reykjavíkurborg. Paraður samanburður milli 1. ársfj. 1992 og 1. ársfj. 1991.										
Starfsstéttir	Þús. vst.	Vinnu tími á viku	Hreint tíma kaup	Greitt tímakaup í dagvinnu				Meðal tíma-kaup	Greitt dagv. á mán.	Heildar mán. kaup
				neðri fjórð.	mið gildi	meðal tal	efri fjórð.			
1. ársfj. 1992										
Verkakarlar	114	49,1	352	370	395	397	431	455	68.869	96.846
Verkakonur	445	42,3	335	318	333	335	357	375	58.075	68.808
Iðnaðarmenn	108	49,3	480	508	545	543	570	619	94.132	132.121
1. ársfj. 1991										
Verkakarlar	152	50,4	335	354	378	379	409	439	65.686	96.021
Verkakonur	453	42,3	317	300	315	317	334	357	54.995	65.487
Iðnaðarmenn	112	50,7	457	457	516	516	545	594	89.426	130.352
Breyting milli 1. ársfj. 1991 og 1992.										
Verkakarlar		-1,3	5,1%			4,7%		3,6%	4,8%	0,9%
Verkakonur		0,0	5,7%			5,7%		5,0%	5,6%	5,1%
Iðnaðarmenn		-1,4	5,0%			5,2%		4,2%	5,3%	1,4%

2.1 Tímakaup á 1. ársfjórðungi 1992

Athugasemdir vegna breytinga á kaup-taxta:

Hér fer á eftir yfirlit yfir helstu hækkanir kaup-taxta á tímabilinu frá 1. ársfjórðungi 1990 til 1. ársfjórðungs 1992.

- I. Þann 1. febrúar 1990 var undirritaður nýr kjarasamningur milli ASÍ og VSÍ/VMS. Samkvæmt samningi þessum hækkuðu laun um 1,5% þann 1. febrúar, 1,5% þann 1. júní, 2% þann 1. desember, 2,5% þann 1. mars 1991 og 2% þann 1. júní 1991. Ennfremur var samið um verðtryggingu umfram tiltekin rauð strík, hækkun orlofsbóta 1990 í kr. 7.000,- og 1991 í kr. 7.500,-, desemberuppbót í 10.000,- og sérstakar launabætur til þeirra sem höfðu lægri meðaltekjur en 60.000,- á þriggja mánaða tímabili. Launabætur þessar komu til greiðslu í maí og september 1990 og maí 1991.
- II. Í september og nóvember 1990 fór vísitala framfærslukostnaðar fram úr áætluðum stríku. Þann 1. október úrskurðaði launanefnd að greiddar yrðu 550 kr. sem eingreiðsla vegna október og nóvember og síðan hækkuðu laun í desember almennt um 0,83% umfram áðurnefnd 2%.
- III. Í febrúar 1991 varð samkomulag milli ASÍ og VSÍ/VMS um að greiða 2,8% hækkun þann 1. mars í stað 2,5%.
- IV. Í maí 1991 úrskurðaði launanefnd ASÍ og atvinnurekenda að greiða skyldi 2,57% hækkun þann 1. júní í stað 2%. Einnig að greidd yrði 6.300 kr. eingreiðsla þann 1. júlí.

Athugasemdir vegna atvinnugreinavogar:

Þess má geta að vegið meðaltal einstakra starfsstétta miðast við hlutfallslega skiptingu ASÍ-landverkafólks á atvinnugreinum. Atvinnugreinavogin getur gert það að verkum að nokkur munur verður á vagnu meðaltali og einföldu meðaltali fyrir landið í heild.

Verkakarlar á höfuðborgarsvæði										
Tímakaup og vinnutími á 1. ársfjórðungi 1992										
Starfsstéttir	Þús. vst.	Vinnu- tími á viku	Hreint tíma kaup	Greitt tímakaup í dagvinnu				Meðal- tíma- kaup	Greitt dagv. á mánn.	Heildar mánn. kaup
				neðri fjórð.	mið gildi	meðal- tal	efri fjórð.			
Hafnarvinna	37	52.5	343	395	413	457	588	544	79.288	123.855
Pakkhúsvinna	55	49.9	375	378	394	420	421	484	72.820	104.711
Birgðavarsla	42	47.2	435	368	421	438	524	501	75.953	102.548
Byggingarvinna	33	44.5	367	316	346	367	383	401	63.595	77.474
Lýsis og mjölvinnsla	6	63.1	504	458	498	504	505	647	87.430	176.879
Fóðurlöndun	10	54.4	370	341	359	370	379	446	64.188	105.199
Verksmiðjuvinna	108	45.1	425	364	428	450	489	496	77.936	96.844
Slippvinna	13	45.9	424	402	423	437	453	483	75.780	95.948
Bensínafgreiðsla	79	46.8	287	270	275	287	310	333	49.825	67.632
Bifreiðastjórn	57	53.5	409	378	408	415	443	490	71.893	113.629
Ýtu og kranastjórn	6	54.2	372	385	386	397	398	466	68.858	109.461
Lyftarvinna	9	57.4	352	378	388	401	404	498	69.569	123.722
Verkstjórn ófagl.	28	49.8	596	487	539	596	698	692	103.326	149.369
Ófagl. v. málmsm.	10	43.9	474	429	475	485	537	521	84.112	99.035
Ófagl. v. trésm.	7	43.2	494	438	493	524	579	559	90.807	104.576
Ófagl. v. brauðgerð	8	53.1	305	305	306	325	326	401	56.277	92.248
Önnur störf	116	48.5	409	349	397	417	475	478	72.300	100.411
Samtals	623	48.3	397	342	395	416	463	477	72.184	99.818

Verkakarlar utan höfuðborgarsvæðis										
Tímakaup og vinnutími á 1. ársfjórðungi 1992										
Starfsstéttir	Þús. vst.	Vinnu- tími á viku	Hreint tíma kaup	Greitt tímakaup í dagvinnu				Meðal- tíma- kaup	Greitt dagv. á mán.	Heildar mán. kaup
				neðri fjórð.	mið gildi	meðal- tal	efri fjórð.			
Fiskvinna	136	49.8	329	392	421	436	456	496	75.583	107.011
Síldarsöltun	6	40.0	324	383	421	435	491	435	75.419	75.419
Hafnarvinna	10	53.4	349	362	424	473	592	550	81.912	127.468
Pakkhúsvinna	7	42.9	362	331	356	363	366	391	62.881	72.735
Birgðavarsla	23	45.4	449	324	457	450	535	519	77.933	101.983
Byggingarvinna	66	46.6	353	305	333	389	397	430	67.427	86.850
Vinna í sláturhúsum	14	43.5	364	339	371	405	442	431	70.174	81.205
Lýsis og mjólvinnsla	12	40.8	339	295	343	349	380	502	60.531	88.671
Verksmiðjuvinna	107	45.0	380	352	401	432	455	467	74.946	91.132
Slippvinna	7	48.3	465	409	436	465	522	543	80.595	113.558
Bensínafgreiðsla	25	48.1	320	278	309	320	325	372	55.514	77.377
Bifreiðastjórn	82	52.8	373	340	357	376	396	448	65.090	102.320
Ýtu og kranastjórn	41	47.5	427	394	415	427	458	481	73.947	99.129
Lyftarvinna	8	54.1	354	369	370	406	436	486	70.326	113.962
Verkstjórn ófagl.	64	49.9	555	457	538	572	646	678	99.064	146.488
Ófagl. v. málmsm.	11	50.9	453	412	446	453	496	537	78.463	118.416
Ófagl. v. trésm.	5	43.7	344	303	319	344	394	357	59.636	67.643
Ófagl. v. brauðgerð	6	51.8	351	319	325	351	399	440	60.795	98.654
Ófagl. v. kjötiðnað	25	46.1	349	327	386	389	422	432	67.344	86.267
Önnur störf	117	48.2	397	345	389	407	460	474	70.626	98.953
Samtals	771	48.2	385	348	399	423	461	485	73.261	101.123
Samtals á öllu landinu	1394	48.2	390	345	397	420	461	481	72.746	100.537
Vegið meðaltal	1394	48.9	388	---	---	427	---	491	73.986	104.029

Tafla 2.2 a										
Verkakonur á höfuðborgarsvæði										
Tímakaup og vinnutími á 1. ársfjórðungi 1992										
Starfsstéttir	Þús. vst.	Vinnu- tími á viku	Hreint tíma kaup	Greitt tímakaup í dagvinnu				Meðal- tíma- kaup	Greitt dagv. á mán.	Heildar mán. kaup
				neðri fjórð.	mið gildi	meðal- tal	efri fjórð.			
Eldhús/Mötuneyti	20	43.0	372	321	343	372	413	418	64.543	77.900
Ræstingar	10	50.3	335	294	332	342	395	458	59.226	99.874
Verksmiðjuvinna	44	41.2	339	343	363	382	413	400	66.213	71.352
Bensínafgreiðsla	12	52.5	300	302	306	300	311	376	52.035	85.580
Ófagl. v. brauðgerð	13	46.3	305	301	305	316	328	419	54.688	84.098
Önnur störf	139	42.0	375	343	368	376	412	400	65.152	72.780
Samtals	239	43.1	357	321	361	367	407	404	63.572	75.383

Tafla 2.2 b										
Verkakonur utan höfuðborgarsvæðis										
Tímakaup og vinnutími á 1. ársfjórðungi 1992										
Starfsstéttir	Þús. vst.	Vinnu- tími á viku	Hreint tíma kaup	Greitt tímakaup í dagvinnu				Meðal- tíma- kaup	Greitt dagv. á mán.	Heildar mán. kaup
				neðri fjórð.	mið gildi	meðal- tal	efri fjórð.			
Fiskvinna	222	45.0	293	391	422	422	450	455	73.179	88.711
Síldarsöltun	5	40.0	310	364	373	409	417	409	70.858	70.858
Eldhús/Mötuneyti	27	45.1	357	335	353	360	387	472	62.464	92.226
Ræstingar	28	45.1	345	320	352	350	408	415	60.584	81.107
Vinna í sláturhúsum	5	42.6	361	327	359	375	411	390	64.960	71.919
Verksmiðjuvinna	40	41.9	316	351	381	411	421	433	71.221	78.559
Ófagl. v. brauðgerð	9	47.4	320	311	321	320	329	379	55.504	77.852
Ófagl. v. kjötiðnað	40	42.0	338	331	400	400	471	420	69.393	76.507
Önnur störf	203	44.3	368	355	371	369	404	400	63.966	76.773
Samtals	580	44.2	333	355	392	395	435	429	68.522	82.035
Samtals á öllu landinu	818	43.9	340	346	381	387	427	421	67.077	80.124
Vegio meðaltal	819	43.9	328	---	---	394	---	434	68.317	82.532

Tafla 2.3 a										
Iðnaðarmenn á höfuðborgarsvæði										
Tímakaup og vinnutími á 1. ársfjórðungi 1992										
Starfsstéttir	Þús. vst.	Vinnu- tími á viku	Hreint tíma kaup	Greitt tímakaup í dagvinnu				Meðal- tíma- kaup	Greitt dagv. á mán.	Heildar mán. kaup
				neðri fjórð.	mið gildi	meðal- tal	efri fjórð.			
Málmsmíðar	100	48.8	550	528	556	574	607	657	99.408	138.825
Trésmíðar	41	43.3	509	482	483	516	527	551	89.479	103.253
Bifvélavirkjun	34	47.7	586	499	605	590	687	664	102.186	137.341
Rafvirkjun	24	49.2	608	569	613	615	649	712	106.528	151.921
Prentun og bókagerð	14	47.1	675	599	689	717	808	798	124.296	162.823
Brauðgerð	8	51.6	532	486	546	580	581	729	100.465	162.824
Matreiðslumenn	8	47.1	560	453	577	560	631	728	97.135	148.737
Kjötiðnaður	15	46.7	518	519	592	581	631	640	100.772	129.539
Vélstjórn	5	56.5	705	579	654	710	853	872	123.079	213.273
Verkstjórn fagl.	16	48.7	710	611	671	731	891	827	126.702	174.708
Önnur störf	14	45.7	662	536	659	664	737	748	115.036	147.970
Samtals	280	47.6	576	514	571	595	651	675	103.101	139.258

Starfsstéttir	Iðnaðarmenn utan höfuðborgarsvæðis									
	Tímakaup og vinnutími á 1. ársfjórðungi 1992									
	Þús. vst.	Vinnu- tími á viku	Hreint tíma kaup	Greitt tímakaup í dagvinnu				Meðal- tíma- kaup	Greitt dagv. á mán.	Heildar mán. kaup
neðri fjórð.				mið gildi	meðal- tal	efri fjórð.				
Málmsmíðar	85	49.9	579	532	598	626	717	732	108.572	158.477
Trésmíðar	13	46.5	542	480	550	542	556	607	93.984	122.312
Bifvélavirkjun	29	44.3	557	530	592	636	817	684	110.222	131.307
Rafvirkjun	38	53.5	579	533	569	579	613	698	100.268	161.785
Brauðgerð	6	53.8	449	419	420	449	441	598	77.775	139.602
Matreiðslumenn	7	47.3	536	421	510	536	557	605	92.848	124.050
Kjötiðnaður	13	43.1	518	446	530	551	618	591	95.539	110.418
Mjólkiðnaður	20	48.0	596	520	535	596	674	675	103.363	140.180
Vélstjórn	21	52.4	489	452	480	489	500	580	84.774	131.706
Verkstjórn fagl.	30	49.5	702	589	727	721	835	837	124.996	179.452
Önnur störf	15	46.7	527	472	505	546	626	613	94.594	124.078
Samtals	277	49.1	573	514	568	601	648	693	104.101	147.343
Samtals á öllu landinu	557	48.3	575	514	569	598	650	684	103.594	143.237
Vegið meðaltal	557	46.5	561	---	---	592	---	661	102.687	133.160

	Þús. vst.	Vinnu- tími á viku	Hreint tíma kaup	Greitt tímakaup í dagvinnu				Meðal- tíma- kaup	Greitt dagv. á mán.	Heildar mán. kaup
				neðri fjórð.	mið gildi	meðal- tal	efri fjórð.			
Starfsstéttir										
Störf í dagvöruversl.	39	49.1	353	280	320	353	405	428	60.069	89.351
Afgr. á bifr.vhl.	13	44.1	687	534	720	687	819	753	116.833	141.135
Verslunarstjórn	5	47.3	684	558	707	689	780	772	117.149	155.372
Heildsölustörf	47	44.7	678	510	680	691	869	750	117.387	142.407
Önnur afgreiðslust.	29	47.8	439	338	452	440	558	519	74.870	105.535
Samtals	133	46.4	525	356	503	530	707	607	90.117	119.593

	Þús. vst.	Vinnu- tími á viku	Hreint tíma kaup	Greitt tímakaup í dagvinnu				Meðal- tíma- kaup	Greitt dagv. á mán.	Heildar mán. kaup
				neðri fjórð.	mið gildi	meðal- tal	efri fjórð.			
Starfsstéttir										
Störf í dagvöruversl.	22	45.7	405	325	368	409	466	453	69.476	87.990
Afgr. í byggingarvöru	20	45.9	403	324	388	403	446	452	68.497	88.189
Afgr. á bifr.vhl.	13	46.0	609	472	597	609	690	677	103.472	132.398
Verslunarstjórn	19	48.2	515	425	521	515	615	590	87.518	120.807
Heildsölustörf	10	43.9	450	323	457	450	580	498	76.498	92.832
Önnur afgreiðslust.	12	46.7	392	343	398	392	434	445	66.614	88.400
Samtals	96	46.3	457	355	430	457	537	513	77.765	100.933
Samtals á öllu landinu	229	46.3	497	356	449	500	626	568	85.004	111.758
Vegið meðaltal	230	46.1	530	---	---	533	---	596	90.577	116.859

Tafla 2.5 a										
Afgreiðslukonur á höfuðborgarsvæði										
Tímakaup og vinnutími á 1. ársfjórðungi 1992										
Starfsstéttir	Þús. vst.	Vinnu- tími á viku	Hreint tíma kaup	Greitt tímakaup í dagvinnu				Meðal- tíma- kaup	Greitt dagv. á mán.	Heildar mán. kaup
				neðri fjórð.	mið gildi	meðal- tal	efri fjórð.			
Störf í dagvöruversl.	125	47.0	330	285	321	330	364	395	56.119	78.956
Heildsölustörf	8	42.9	550	469	602	568	625	597	96.506	108.955
Önnur afgreiðslust.	39	44.7	368	322	356	369	399	423	62.756	80.372
Samtals	172	46.3	348	296	335	349	377	411	59.308	80.837

Tafla 2.5 b										
Afgreiðslukonur utan höfuðborgarsvæðis										
Tímakaup og vinnutími á 1. ársfjórðungi 1992										
Starfsstéttir	Þús. vst.	Vinnu- tími á viku	Hreint tíma kaup	Greitt tímakaup í dagvinnu				Meðal- tíma- kaup	Greitt dagv. á mán.	Heildar mán. kaup
				neðri fjórð.	mið gildi	meðal- tal	efri fjórð.			
Störf í dagvöruversl.	96	45.0	341	317	330	344	369	383	58.420	73.283
Afgr. í vefnaðarvöru	12	43.1	351	324	327	353	351	376	60.012	68.813
Verslunarstjórn	7	44.4	523	463	514	523	604	568	88.932	107.213
Heildsölustörf	34	40.8	332	307	327	332	334	374	56.419	64.822
Önnur afgreiðslust.	48	45.1	354	324	339	354	371	393	60.211	75.463
Samtals	197	44.8	350	318	333	351	370	390	59.684	74.400
Samtals á öllu landinu	369	45.5	349	310	333	350	373	400	59.507	77.380
Vegið meðaltal	369	45.0	373	---	---	376	---	422	63.855	80.709

Tafla 2.6 a										
Skrifstofukarlar á höfuðborgarsvæði										
Tímakaup og vinnutími á 1. ársfjórðungi 1992										
Starfsstéttir	Þús. vst.	Vinnu- tími á viku	Hreint tíma kaup	Greitt tímakaup í dagvinnu				Meðal- tíma- kaup	Greitt dagv. á mán.	Heildar mán. kaup
				neðri fjórð.	mið gildi	meðal- tal	efri fjórð.			
Almenn skrifstofust.	26	40.6	651	535	620	656	747	699	104.903	119.288
Skýrsluvélamenn	6	43.6	985	1002	1016	985	1097	1087	157.576	199.626
Deildar og skr.st.stj.	10	39.7	983	934	1054	994	1113	1025	159.006	171.515
Önnur skrifst.störf	22	40.4	678	572	667	679	848	711	108.608	121.116
Samtals	65	40.6	743	568	706	747	935	790	119.569	134.905

Tafla 2.6 b										
Skrifstofukarlar utan höfuðborgarsvæðis										
Tímakaup og vinnutími á 1. ársfjórðungi 1992										
Starfsstéttir	Þús. vst.	Vinnu- tími á viku	Hreint tíma kaup	Greitt tímakaup í dagvinnu				Meðal- tíma- kaup	Greitt dagv. á mán.	Heildar mán. kaup
				neðri fjórð.	mið gildi	meðal- tal	efri fjórð.			
Almenn skrifstofust.	26	42.4	561	449	524	563	682	611	90.136	109.018
Bókarar og gjaldkerar	8	44.2	642	525	590	642	757	713	102.731	132.636
Fulltrúar	12	41.5	902	752	903	902	1061	968	144.271	169.147
Deildar og skr.st.stj.	22	45.3	745	568	796	745	953	845	119.234	161.157
Önnur skrifst.störf	27	43.5	654	442	694	654	1035	746	104.588	136.593
Samtals	95	43.3	681	502	648	681	907	757	108.995	138.093
Samtals á öllu landinu	160	42.1	706	535	691	708	934	771	113.200	136.710
Vegið meðaltal	160	41.7	738	---	---	739	---	801	118.269	140.626

Tafla 2.7 a										
Skrifstofukonur á höfuðborgarsvæði										
Tímakaup og vinnutími á 1. ársfjórðungi 1992										
Starfsstéttir	Þús. vst.	Vinnu- tími á viku	Hreint tíma kaup	Greitt tímakaup í dagvinnu				Meðal- tíma- kaup	Greitt dagv. á mán.	Heildar mán. kaup
				neðri fjórð.	mið gildi	meðal- tal	efri fjórð.			
Almenn skrifstofust.	109	40.3	583	501	576	584	668	612	93.449	103.942
Símavarsla	10	40.2	499	436	505	499	578	522	79.862	88.264
Ritarar	17	39.1	544	497	525	546	610	562	87.411	92.536
Bókarar og gjaldkerar	22	42.6	662	555	664	668	762	724	106.899	129.807
Götunarvinna	5	40.5	523	483	525	555	584	579	88.717	98.747
Fulltrúar	8	40.2	632	575	620	632	729	658	101.100	111.366
Önnur skrifst.störf	19	41.1	736	610	769	736	918	774	117.703	133.866
Samtals	190	40.6	601	505	582	603	677	633	96.497	108.118

Tafla 2.7 b										
Skrifstofukonur utan höfuðborgarsvæði										
Tímakaup og vinnutími á 1. ársfjórðungi 1992										
Starfsstéttir	Þús. vst.	Vinnu- tími á viku	Hreint tíma kaup	Greitt tímakaup í dagvinnu				Meðal- tíma- kaup	Greitt dagv. á mán.	Heildar mán. kaup
				neðri fjórð.	mið gildi	meðal- tal	efri fjórð.			
Almenn skrifstofust.	60	40.6	480	397	463	481	543	508	76.914	86.806
Símavarsla	6	39.0	429	345	394	433	446	451	69.212	73.948
Ritarar	6	40.9	670	601	624	670	691	712	107.113	122.568
Bókarar og gjaldkerar	8	42.9	592	476	589	592	695	651	94.698	117.646
Önnur skrifst.störf	20	42.1	617	475	591	617	786	687	98.679	121.879
Samtals	101	41.0	527	402	485	528	601	565	84.434	97.369
Samtals á öllu landinu	291	40.7	575	474	555	577	660	609	92.241	104.352
Vegjð meðaltal	291	40.1	546	---	---	548	---	577	87.682	97.384

2.2 Launadreifing

Í töflum 2.8 gefur að líta dreifingu greidds tímakaups á 1. ársfjórðungi 1992. Til skýringar er fjórðungur vinnustunda unninn á lægra kaupi en neðri fjórðungur og 75% á hærra kaupi. Helmingur vinnustunda er unninn á hærra kaupi en miðgildið og helmingur á lægra kaupi. Aftur eru þrír fjórðu vinnustunda unnir á lægra kaupi en efri fjórðungur og fjórðungur á hærra kaupi.

Tafla 2.8a Dreifing greidds tímakaups á 1. ársfjórðungi 1992.				
Starfsstéttir	Neðri			Efri
	fjórðungur	Miðgildi	Meðaltal	fjórðungur
Verkakarlar	345	397	420	461
Verkakonur	346	381	387	427
Iðnaðarmenn	514	569	598	650
Afgreiðslukarlar	356	449	500	626
Afgreiðslukonur	310	333	350	373
Skrifstofukarlar	535	691	708	934
Skrifstofukonur	474	555	577	660

Tafla 2.8b Greitt tímakaup sem hlutfall af meðaltali.				
Meðaltal =100.				
	Neðri			Efri
	fjórðungur	Miðgildi	Meðaltal	fjórðungur
Verkakarlar	82	95	100	110
Verkakonur	89	98	100	110
Iðnaðarmenn	86	95	100	109
Afgreiðslukarlar	71	90	100	125
Afgreiðslukonur	89	95	100	107
Skrifstofukarlar	76	98	100	132
Skrifstofukonur	82	96	100	114

2.3 Dreifing mánaðarlauna með og án yfirvinnu

Í töflum 2.9 og 2.10 er sýnd dreifing mánaðarlauna fólks í fullu starfi í úrtaki Kjara-
rannsóknarnefndar. Töflurnar sýna laun þeirra einstaklinga sem unnu fleiri en 400
dagvinnustundir á 1. ársfjórðungi 1992 og eru launin færð upp til samræmis við fulla dagvinnu.

Tafla 2.9 sýnir dreifingu greiddra mánaðarlauna þ.e. greitt tímakaup margfaldað með fjölda
dagvinnustunda en tafla 2.10 sýnir dreifingu heildarmánaðarlauna.

Töflurnar sýna uppsafnaðar prósentur. Tölurnar í dálkum 2 - 9 í töflu 2.9 sýna hve mörg
prósent fullvinnandi fólks voru með lægri mánaðarlaun en tilgreind eru í fyrsta dálki. Til dæmis
sýnir talan 39 í öðrum dálki í töflu 2.9 að 39% verkakarla hafði minna en 65.000 krónur í greitt
dagvinnukaup á mánuði á 1. ársfjórðungi 1992.

Myndirnar á síðum 25 og 27 sýna dreifingu launa og vinnutíma hjá einstökum starfsstéttum. Á
myndunum koma fram fjögur mismunandi mörk, 10%, 25%, 50%, 75% og 90%. Eftirfarandi
mynd sýnir hvernig lesið er úr þessum myndum.

Skýringarmynd fyrir túlkun dreifingamynda

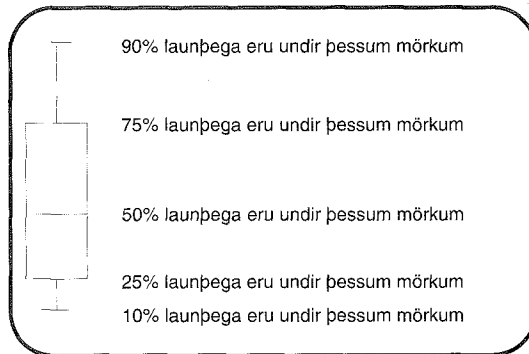

Tafla 2.9 Uppsöfnuð dreifing mánaðarlauna fyrir dagvinnu á 1. ársfjórðungi 1992.								
Laun allt að:	Verka- karlar	Verka- konur	Iðn.- menn	Afgr.- karlar	Afgr.- konur	Skr.st.- karlar	Skr.st.- konur	Alls
40.000	0	0	0	0	0	0	0	0
45.000	1	1	0	1	1	0	0	1
50.000	6	3	0	5	9	0	0	4
55.000	15	13	0	11	33	1	1	11
60.000	26	26	0	16	54	2	2	19
65.000	39	44	1	26	71	5	10	29
70.000	53	59	2	32	79	6	13	39
75.000	64	77	5	40	85	10	21	48
80.000	74	88	7	45	88	16	31	56
85.000	80	94	16	50	90	24	42	63
90.000	85	96	26	57	93	29	49	69
95.000	90	98	39	61	94	36	60	74
100.000	92	98	52	65	95	40	67	79
105.000	93	98	61	69	97	44	72	82
110.000	95	99	70	73	99	47	79	86
115.000	96	99	74	76	99	50	83	88
120.000	97	100	78	80	99	56	88	90
125.000	98	100	81	83	100	59	92	92
130.000	98	100	85	86	100	63	93	93
135.000	99	100	88	87	100	66	94	94
140.000	99	100	90	89	100	70	95	95
145.000	99	100	92	90	100	73	95	96
150.000	99	100	95	92	100	76	95	97
155.000	99	100	96	94	100	78	96	97
160.000	100	100	97	94	100	81	97	98
165.000	100	100	97	96	100	83	97	98
170.000	100	100	98	97	100	87	99	98
175.000	100	100	98	97	100	89	99	99
180.000	100	100	99	98	100	91	99	99
Fjöldi	1662	616	755	290	270	221	368	4182

**Tafla 2.10 Uppsöfnuð dreifing heildarmánaðarlauna á
1. ársfjórðungi 1992.**

Laun allt að:	Verka- karlar	Verka- konur	Iðn.- menn	Afgr.- karlar	Afgr.- konur	Skr.st.- karlar	Skr.st.- konur	Alls
40.000	0	0	0	0	0	0	0	0
45.000	0	0	0	0	0	0	0	0
50.000	0	2	0	1	0	0	0	0
55.000	3	5	0	2	5	0	0	2
60.000	6	13	0	4	13	1	0	6
65.000	12	21	0	8	26	2	5	11
70.000	17	31	0	11	37	3	7	15
75.000	25	48	0	16	57	5	13	23
80.000	33	63	1	21	66	9	18	31
85.000	41	72	5	28	71	11	26	37
90.000	48	80	6	32	78	15	36	43
95.000	55	86	9	37	82	18	43	49
100.000	61	90	12	41	84	21	49	53
105.000	67	92	16	44	87	24	56	58
110.000	71	94	22	48	90	29	63	62
115.000	74	95	26	53	93	33	70	66
120.000	78	96	32	60	94	38	76	70
125.000	81	97	36	63	96	42	80	73
130.000	84	98	41	64	99	47	83	76
135.000	86	98	46	67	99	51	86	78
140.000	88	99	52	70	99	52	89	81
145.000	90	99	56	76	100	56	90	83
150.000	91	99	60	79	100	63	91	85
155.000	93	100	68	81	100	66	93	87
160.000	94	100	72	83	100	67	93	89
165.000	95	100	75	86	100	69	94	90
170.000	96	100	78	90	100	72	95	92
175.000	96	100	81	91	100	76	96	93
180.000	97	100	85	92	100	79	96	94
185.000	98	100	87	93	100	82	97	95
190.000	98	100	89	93	100	85	97	96
195.000	99	100	90	94	100	87	97	96
200.000	99	100	91	96	100	91	98	97
205.000	99	100	92	98	100	92	98	97
210.000	99	100	93	99	100	94	98	98
215.000	99	100	93	100	100	94	98	98
220.000	99	100	94	100	100	94	98	98
Fjöldi	1662	616	755	290	270	221	368	4182

☞ Greidd dagvinnulaun á mánuði, 1. ársfj. 1992.

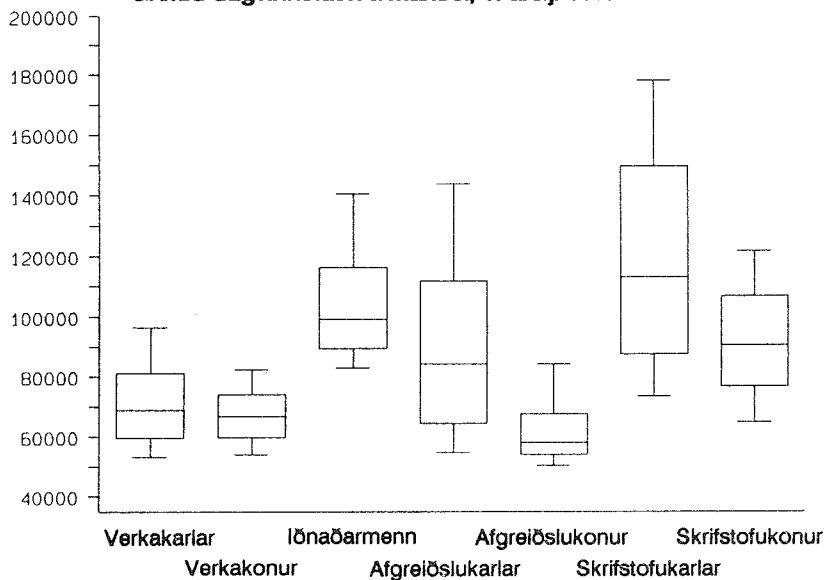

☞ Heildarlaun á mánuði, 1. ársfj. 1992.

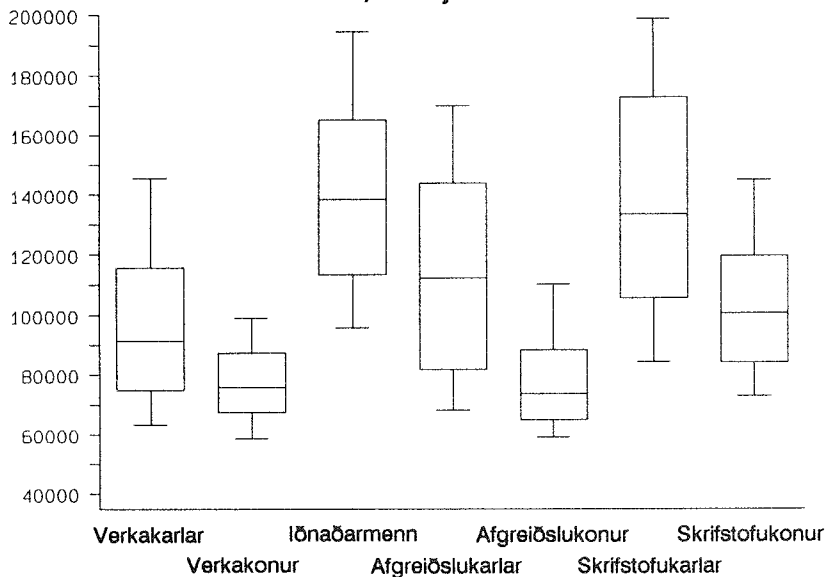

2.4 Dreifing vinnutíma

Tafla 2.11 sýnir dreifingu heildarvinnutíma fólks í fullu starfi á 1. ársfjórðungi 1992. Taflan sýnir einungis vinnutíma þeirra sem unnu fleiri en 400 dagvinnustundir og er vinnutíminn færður upp til samræmis við fulla dagvinnu.

Tafla 2.12 sýnir raunverulegt vinnuframlag starfsmanna með því að taka einungis mið af vinnutíma þeirra einstaklinga, sem voru í úrtakinu á 4. ársfjórðungi 1991 og unnu einnig hjá sama fyrirtæki á 3. ársfjórðungi 1991 og 1. ársfjórðungi 1992. Þannig eru þeir sem hófu störf eða hættu á miðjum ársfjórðungnum hreinsaðir frá. Niðurstaðan sýnir því meðalvinnutíma þeirra starfsmanna, sem voru við störf allan ársfjórðunginn að frádregnum fjarvistum, s.s. vegna veikinda og orlofs.

Tölurnar sýna uppsafnaðar prósentur. Varðandi túlkun myndanna á síðu 27 vísast í texta á síðu 22.

Tafla 2.11 Uppsöfnuð dreifing vinnutíma fólks í fullu starfi á 1. ársfjórðungi 1992.								
Tímar allt að:	Verka- karlar	Verka- konur	Iðn.- menn	Afgr.- karlar	Afgr.- konur	Skr.st.- karlar	Skr.st.- konur	Alls
45	37	72	37	45	45	78	89	50
50	69	90	67	78	91	90	98	78
55	85	96	83	93	99	97	100	90
60	92	99	93	98	100	100	100	95
65	96	100	97	100	100	100	100	98
70	98	100	99	100	100	100	100	99
Fjöldi	1662	616	755	290	270	221	368	4182

Tafla 2.12 Uppsöfnuð dreifing vinnutíma fólks í föstu starfi á 4. ársfjórðungi 1991.								
Tímar allt að:	Verka- karlar	Verka- konur	Iðn.- menn	Afgr.- karlar	Afgr.- konur	Skr.st.- karlar	Skr.st.- konur	Alls
5	5	8	2	4	3	9	2	7
10	8	14	3	7	16	14	7	11
15	12	23	8	20	30	23	17	19
20	16	35	12	33	38	31	27	25
25	19	48	17	37	47	33	40	32
30	24	57	24	40	55	40	51	39
35	31	66	29	44	64	44	55	45
40	40	77	40	54	73	72	82	57
45	63	88	55	65	81	86	95	73
50	80	95	70	71	88	95	97	84
55	89	99	82	81	94	96	99	91
60	95	99	89	90	98	98	100	96
65	98	100	94	96	100	99	100	98
70	99	100	96	97	100	99	100	999
Fjöldi	1535	749	640	202	443	168	394	4131

☉ Vinnutími fólks í fullu starfi, 1. ársfj. 1992.

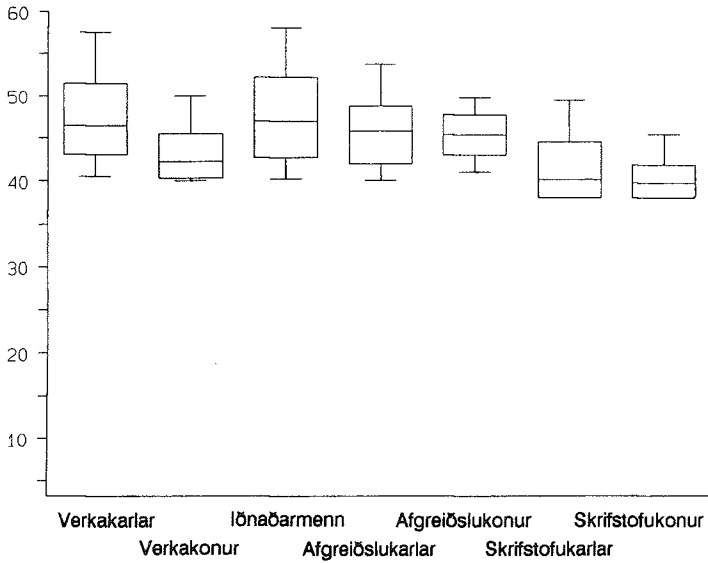

☉ Vinnutími fólks í föstu starfi, 4. ársfj. 1991.

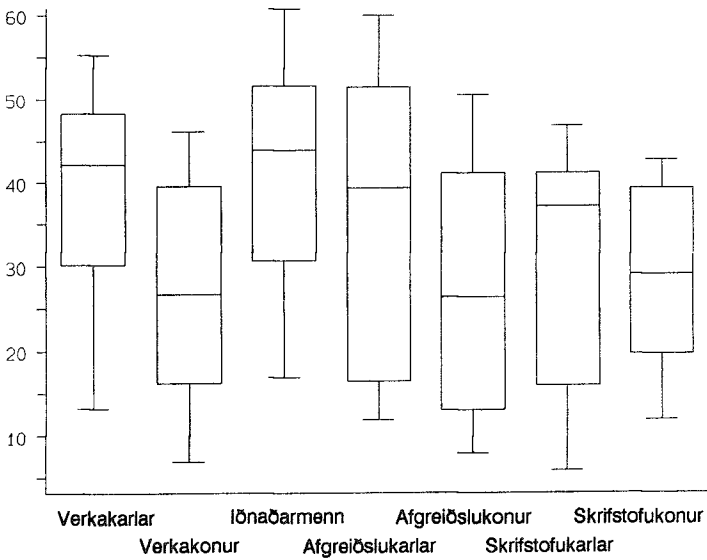

3 Tímakaup og kaupmáttur

Töflur 3.1 til 3.8 sýna greitt tímakaup, meðaltímakaup og kaupmátt þessara stærða miðað við framfærsluvísitölu hjá verkamönnum, verkakönnum, iðnaðarmönnum, afgreiðslu- og skrifstofufólki ásamt ASÍ-landverkafólki frá árinu 1980. Tímaraðirnar byggja á niðurstöðum sem eru vegnar eftir atvinnugreinum. Ársmeðaltölin eru reiknuð sem meðaltöl ársfjórðunga.

Tafla 3.9 sýnir vísitölu framfærslukostnaðar miðað við stöðu hennar í miðjum mánuði.

Tafla 3.10 sýnir þróun lágmarkslauna með og án eingreiðslna auk kaupmáttar miðað við vísitölu framfærslukostnaðar.

Greitt tímakaup og meðaltímakaup breyttist á eftirfarandi hátt á tímabilunum frá 1. ársfjórðungi 1991 annars vegar og 4. ársfjórðungi 1991 hins vegar til 1. ársfjórðungs 1992.

	Breyting frá 4. ársfj. 1991	Breyting frá 1. ársfj. 1991
Greitt tímakaup verkakarla	0,3%	5,2%
Meðaltímakaup verkakarla	-0,4%	5,5%
Greitt tímakaup verkakvenna	-2,3%	6,2%
Meðaltímakaup verkakvenna	-2,2%	5,1%
Greitt tímakaup iðnaðarmanna	-0,9%	2,5%
Meðaltímakaup iðnaðarmanna	-2,1%	2,4%
Greitt tímakaup afgreiðslukarla	0,1%	10,7%
Meðaltímakaup afgreiðslukarla	-3,9%	7,6%
Greitt tímakaup afgreiðslukvenna	1,9%	7,7%
Meðaltímakaup afgreiðslukvenna	-3,5%	3,7%
Greitt tímakaup skrifstofukarla	1,0%	7,3%
Meðaltímakaup skrifstofukarla	1,7%	6,8%
Greitt tímakaup skrifstofukvenna	5,1%	9,7%
Meðaltímakaup skrifstofukvenna	4,1%	9,2%
Greitt tímakaup alls	0,3%	5,8%
Meðaltímakaup alls	-0,8%	5,2%
Vísitala framfærslukostnaðar	0,4%	6,8%

Tafla 3.1 Tímakaup og kaupmáttur miðað við vísitölu framfærslukostnaðar. 1980 = 100. Verkakarlar.						
	Greitt tímak.	Breyting	Meðal tímak.	Breyting	Kaupm. greidds tímak.	Kaupm. meðal tímak.
1980	22,64		25,92		100,0	100,0
1981	34,12	50,7%	38,84	49,8%	99,9	99,3
1982	53,70	57,4%	60,94	56,9%	104,1	103,2
1983	81,64	52,0%	92,32	51,5%	85,9	84,8
1984	100,11	22,6%	114,36	23,9%	81,5	81,3
1985	132,67	32,5%	153,02	33,8%	81,6	82,2
1986	178,47	34,5%	206,79	35,1%	90,6	91,6
1987	244,98	37,3%	288,64	39,6%	104,6	107,7
1988	307,91	25,7%	360,31	24,8%	104,9	107,2
1989	350,02	13,7%	408,09	13,3%	98,6	100,4
1990	379,60	8,4%	443,02	8,6%	93,0	94,8
1991	411,76	8,5%	478,59	8,0%	94,5	95,9
1986 1. ársfj.	156,92	4,6%	182,86	5,3%	82,6	84,0
2. "	175,87	12,1%	202,79	10,9%	90,8	91,4
3. "	179,58	2,1%	205,37	1,3%	90,3	90,2
4. "	201,51	12,2%	236,15	15,0%	97,9	100,2
1987 1. ársfj.	222,94	10,6%	264,10	11,8%	103,0	106,5
2. "	237,28	6,4%	282,20	6,9%	104,8	108,9
3. "	245,49	3,5%	286,80	1,6%	102,6	104,7
4. "	274,19	11,7%	321,46	12,1%	107,8	110,4
1988 1. ársfj.	280,66	2,4%	323,88	0,8%	103,6	104,4
2. "	301,36	7,4%	358,13	10,6%	105,3	109,3
3. "	320,80	6,5%	370,49	3,5%	104,6	105,3
4. "	328,84	2,5%	388,74	4,9%	106,0	109,4
1989 1. ársfj.	327,20	-0,5%	384,53	-1,1%	100,6	103,5
2. "	347,71	6,3%	405,64	5,5%	100,1	101,9
3. "	349,05	0,4%	401,82	-0,9%	95,7	96,2
4. "	376,12	7,8%	440,36	9,6%	98,0	100,2
1990 1. ársfj.	360,67	-4,1%	418,66	-4,9%	90,7	91,9
2. "	375,65	4,2%	434,75	3,8%	92,4	93,4
3. "	379,75	1,1%	444,70	2,3%	92,2	94,3
4. "	402,31	5,9%	473,98	6,6%	96,7	99,5
1991 1. ársfj.	405,69	0,8%	465,13	-1,9%	96,3	96,4
2. "	405,03	-0,2%	475,83	2,3%	93,9	96,3
3. "	410,67	1,4%	480,34	0,9%	92,8	94,8
4. "	425,66	3,7%	493,04	2,6%	94,9	96,0
1992 1. ársfj.	426,87	0,3%	490,90	-0,4%	94,8	95,2

	Tímakaup og kaupmáttur miðað við vísitölu framfærslukostnaðar. 1980 = 100. Verkakonur.					
	Greitt tímak.	Breyting	Meðal tímak.	Breyting	Kaupm. greidds tímak.	Kaupm. meðal tímak.
1980	21,71		23,67		100,0	100,0
1981	33,35	53,6%	36,26	53,2%	101,8	101,5
1982	51,50	54,4%	56,42	55,6%	104,1	104,6
1983	78,91	53,2%	86,14	52,7%	86,6	86,7
1984	96,42	22,2%	105,61	22,6%	81,9	82,3
1985	129,63	34,4%	142,86	35,3%	83,2	84,1
1986	170,97	31,9%	187,71	31,4%	90,5	91,1
1987	235,04	37,5%	260,63	38,8%	104,7	106,5
1988	297,57	26,6%	326,14	25,1%	105,7	106,3
1989	327,12	9,9%	360,32	10,5%	96,1	97,1
1990	351,40	7,4%	385,56	7,0%	89,4	90,3
1991	389,28	10,8%	434,36	12,7%	93,1	95,3
1986 1. ársfj.	157,40	5,0%	172,93	4,8%	86,4	87,0
2. "	167,45	6,4%	183,68	6,2%	90,1	90,7
3. "	170,10	1,6%	186,76	1,7%	89,2	89,9
4. "	188,93	11,1%	207,48	11,1%	95,7	96,4
1987 1. ársfj.	212,41	12,4%	237,19	14,3%	102,3	104,8
2. "	222,06	4,5%	246,90	4,1%	102,3	104,3
3. "	237,98	7,2%	262,98	6,5%	103,7	105,1
4. "	267,73	12,5%	295,45	12,3%	109,8	111,1
1988 1. ársfj.	271,79	1,5%	296,49	0,4%	104,6	104,7
2. "	292,59	7,7%	323,11	9,0%	106,4	108,0
3. "	306,44	4,7%	333,23	3,1%	103,8	103,8
4. "	319,44	4,2%	351,73	5,6%	107,3	108,4
1989 1. ársfj.	309,69	-3,1%	339,18	-3,6%	99,3	99,8
2. "	321,37	3,8%	355,22	4,7%	96,4	97,8
3. "	330,43	2,8%	359,78	1,3%	94,5	94,4
4. "	346,98	5,0%	387,11	7,6%	94,2	96,4
1990 1. ársfj.	334,98	-3,5%	365,61	-5,6%	87,8	87,9
2. "	347,65	3,8%	382,11	4,5%	89,2	89,9
3. "	350,28	0,8%	381,40	-0,2%	88,7	88,6
4. "	372,70	6,4%	413,11	8,3%	93,4	95,0
1991 1. ársfj.	370,99	-0,5%	412,77	-0,1%	91,8	93,7
2. "	389,33	4,9%	439,29	6,4%	94,1	97,4
3. "	393,27	1,0%	441,69	0,5%	92,7	95,5
4. "	403,51	2,6%	443,67	0,4%	93,8	94,6
1992 1. ársfj.	394,17	-2,3%	433,86	-2,2%	91,3	92,2

Tafla 3.3

Tímakaup og kaupmáttur miðað við vísitölu framfærslukostnaðar. 1980 = 100. **Iðnaðarmenn.**

	Greitt tímak.	Breyting	Meðal tímak.	Breyting	Kaupm. greidds tímak.	Kaupm. meðal tímak.
1980	28,26		31,93		100,0	100,0
1981	44,31	56,8%	49,94	56,4%	103,9	103,7
1982	69,59	57,1%	77,57	55,3%	108,1	106,6
1983	104,60	50,3%	116,10	49,7%	88,2	86,6
1984	127,91	22,3%	144,39	24,4%	83,5	83,4
1985	173,63	35,7%	196,65	36,2%	85,6	85,8
1986	225,29	29,8%	255,72	30,0%	91,6	92,0
1987	346,47	53,8%	396,88	55,2%	118,6	120,2
1988	446,47	28,9%	505,97	27,5%	121,8	122,2
1989	517,20	15,8%	581,52	14,9%	116,8	116,2
1990	551,57	6,6%	620,03	6,6%	108,3	107,7
1991	590,60	7,1%	663,63	7,0%	108,5	107,9
1986 1. ársfj.	203,78	4,7%	228,29	3,6%	85,9	85,2
2. "	213,65	4,8%	241,31	5,7%	88,3	88,3
3. "	221,72	3,8%	251,02	4,0%	89,4	89,5
4. "	262,02	18,2%	302,26	20,4%	102,0	104,1
1987 1. ársfj.	297,26	13,4%	345,63	14,3%	110,0	113,2
2. "	322,69	8,6%	366,60	6,1%	114,2	114,8
3. "	357,65	10,8%	407,99	11,3%	119,8	120,9
4. "	408,29	14,2%	467,28	14,5%	128,6	130,3
1988 1. ársfj.	410,59	0,6%	472,01	1,0%	121,4	123,5
2. "	436,46	7,7%	487,95	3,4%	122,1	120,9
3. "	476,71	9,2%	538,51	14,1%	124,6	124,6
4. "	462,11	-3,1%	525,39	-2,4%	119,3	120,0
1989 1. ársfj.	492,13	6,5%	548,00	4,3%	121,3	119,5
2. "	510,29	3,7%	573,23	4,6%	117,6	117,0
3. "	525,08	2,9%	594,65	3,7%	115,4	115,6
4. "	541,29	3,1%	610,21	2,6%	113,0	112,7
1990 1. ársfj.	533,11	-1,5%	598,40	-1,9%	107,3	106,6
2. "	542,07	1,7%	601,58	0,5%	106,8	104,9
3. "	564,25	4,1%	635,79	5,7%	109,7	109,4
4. "	566,83	0,5%	644,35	1,3%	109,2	109,8
1991 1. ársfj.	578,26	2,0%	645,64	0,2%	109,9	108,6
2. "	597,29	3,3%	671,12	3,9%	110,9	110,3
3. "	588,86	-1,4%	663,00	-1,2%	106,6	106,3
4. "	598,00	1,6%	674,77	1,8%	106,8	106,7
1992 1. ársfj.	592,47	-0,9%	660,85	-2,1%	105,4	104,1

	Tímakaup og kaupmáttur miðað við vísitölu framfærslukostnaðar. 1980 = 100. Afgreiðslukarlar.					
	Greitt tímak.	Breyting	Meðal tímak.	Breyting	Kaupm. greidds tímak.	Kaupm. meðal tímak.
1980	26,25		27,99		100,0	100,0
1981	38,80	47,8%	41,60	48,6%	98,0	98,5
1982	59,45	53,2%	63,95	53,7%	99,4	100,3
1983	91,06	53,2%	98,50	54,0%	82,6	83,8
1984	112,87	24,0%	123,17	25,0%	79,3	81,1
1985	151,72	34,4%	167,88	36,3%	80,5	83,5
1986	208,80	37,6%	229,35	36,6%	91,4	94,1
1987	285,11	36,5%	322,91	40,8%	105,0	111,6
1988	361,51	26,8%	411,89	27,6%	106,1	113,4
1989	397,62	10,3%	454,73	10,4%	96,6	103,6
1990	446,22	12,2%	510,76	12,3%	94,3	101,2
1991	491,79	10,2%	566,23	10,9%	97,3	105,1
1986 1. ársfj.	181,30	7,2%	199,07	4,7%	82,3	84,7
2. "	205,25	13,2%	224,70	12,9%	91,4	93,8
3. "	204,25	-0,5%	223,28	0,6%	88,6	90,8
4. "	244,38	19,6%	270,35	21,1%	102,4	106,3
1987 1. ársfj.	241,34	-1,2%	268,70	-0,1%	96,1	100,4
2. "	279,40	15,8%	316,10	17,6%	106,5	113,0
3. "	286,63	2,6%	324,07	2,5%	103,3	109,6
4. "	333,06	16,2%	382,76	18,1%	113,0	121,8
1988 1. ársfj.	330,06	-0,9%	384,99	0,6%	105,1	114,9
2. "	344,77	4,5%	388,32	0,9%	103,9	109,7
3. "	384,91	11,6%	429,91	10,7%	108,2	113,3
4. "	386,29	0,4%	444,35	3,4%	107,3	115,8
1989 1. ársfj.	365,68	-5,3%	422,57	-4,9%	97,1	105,3
2. "	404,58	10,6%	461,21	9,1%	100,4	107,3
3. "	388,49	-4,0%	437,89	-5,1%	91,9	97,1
4. "	431,72	11,1%	497,25	13,6%	97,0	104,8
1990 1. ársfj.	437,72	1,2%	498,23	0,2%	94,7	101,3
2. "	435,33	-0,4%	500,61	0,5%	92,4	99,6
3. "	443,63	1,9%	501,70	0,2%	92,9	98,5
4. "	468,87	5,7%	542,50	8,1%	97,2	105,5
1991 1. ársfj.	481,15	2,6%	553,99	2,1%	98,5	106,3
2. "	481,55	0,1%	547,98	-1,1%	96,3	102,7
3. "	471,95	-2,0%	542,46	-1,0%	92,0	99,2
4. "	532,51	12,8%	620,47	14,4%	102,4	111,9
1992 1. ársfj.	532,80	0,1%	596,36	-3,9%	102,1	107,1

		Tímakaup og kaupmáttur miðað við vísitölu framfærslukostnaðar. 1980 = 100. Afgreiðslukonur.					
		Greitt tímak.	Breyting	Meðal tímak.	Breyting	Kaupm. greidds tímak.	Kaupm. meðal tímak.
1980		21,00		22,71		100,0	100,0
1981		30,90	47,1%	33,68	48,3%	97,5	98,3
1982		47,02	52,2%	51,71	53,5%	98,3	99,9
1983		72,72	54,7%	79,86	54,4%	82,5	83,8
1984		88,72	22,0%	98,34	23,1%	77,9	79,8
1985		117,46	32,4%	133,27	35,5%	77,9	81,7
1986		154,15	31,2%	172,52	29,5%	84,3	87,3
1987		220,37	43,0%	251,91	46,0%	101,5	107,2
1988		280,71	27,4%	322,39	28,0%	103,0	109,5
1989		307,71	9,6%	354,49	10,0%	93,6	99,7
1990		328,61	6,8%	383,35	8,1%	86,8	93,7
1991		351,15	6,9%	406,27	6,0%	86,9	92,9
1986	1. ársfj.	138,13	4,8%	154,46	1,6%	78,4	81,0
	2. "	152,54	10,4%	170,37	10,3%	84,9	87,7
	3. "	152,39	-0,1%	167,37	-1,8%	82,6	83,9
	4. "	173,54	13,9%	197,88	18,2%	90,9	95,9
1987	1. ársfj.	200,21	15,4%	225,87	14,1%	99,7	104,0
	2. "	214,09	6,9%	243,90	8,0%	102,0	107,4
	3. "	222,87	4,2%	250,26	2,7%	100,5	104,4
	4. "	244,32	9,6%	287,59	14,9%	103,6	112,8
1988	1. ársfj.	255,88	4,7%	302,77	5,2%	101,8	111,4
	2. "	269,74	5,4%	304,58	0,6%	101,6	106,1
	3. "	294,43	9,2%	328,16	7,7%	103,5	106,6
	4. "	302,77	2,8%	354,06	7,9%	105,2	113,7
1989	1. ársfj.	300,05	-0,9%	349,60	-1,3%	99,5	107,3
	2. "	305,65	1,9%	352,40	0,8%	94,8	101,1
	3. "	304,40	-0,4%	343,41	-2,6%	90,0	93,9
	4. "	320,73	5,4%	372,53	8,5%	90,1	96,7
1990	1. ársfj.	328,94	2,6%	386,28	3,7%	89,1	96,8
	2. "	324,13	-1,5%	374,43	-3,1%	86,0	91,8
	3. "	323,40	-0,2%	367,56	-1,8%	84,6	89,0
	4. "	337,98	4,5%	405,13	10,2%	87,6	97,1
1991	1. ársfj.	348,66	3,2%	406,64	0,4%	89,2	96,2
	2. "	338,95	-2,8%	385,81	-5,1%	84,7	89,2
	3. "	348,41	2,8%	395,62	2,5%	84,9	89,2
	4. "	368,58	5,8%	437,02	10,5%	88,6	97,2
1992	1. ársfj.	375,62	1,9%	421,65	-3,5%	89,9	93,4

	Tímakaup og kaupmáttur miðað við vísitölu framfærslukostnaðar. 1980 = 100. Skrifstofustörf karlar.					
	Greitt tímak.	Breyting	Meðal tímak.	Breyting	Kaupm. greidds tímak.	Kaupm. meðal tímak.
1980	36,26		37,87		100,0	100,0
1981	53,58	47,8%	56,78	49,9%	97,9	99,4
1982	84,36	57,4%	90,52	59,4%	102,1	104,9
1983	127,87	51,6%	137,53	51,9%	84,0	86,5
1984	158,63	24,1%	169,31	23,1%	80,7	82,4
1985	222,24	40,1%	239,52	41,5%	85,4	88,1
1986	291,27	31,1%	314,11	31,1%	92,3	95,3
1987	412,43	41,6%	440,61	40,3%	110,0	112,5
1988	538,21	30,5%	586,06	33,0%	114,5	119,4
1989	618,56	14,9%	675,38	15,2%	108,8	113,8
1990	650,53	5,2%	703,99	4,2%	99,6	103,2
1991	690,47	6,1%	750,17	6,6%	98,9	102,9
1986 1. ársfj.	246,68	-1,2%	270,56	-0,2%	81,0	85,1
2. "	287,22	16,4%	309,40	14,4%	92,6	95,5
3. "	299,97	4,4%	320,72	3,7%	94,2	96,4
4. "	331,20	10,4%	355,76	10,9%	100,5	103,3
1987 1. ársfj.	357,03	7,8%	377,50	6,1%	102,9	104,2
2. "	404,52	13,3%	432,40	14,5%	111,6	114,2
3. "	400,93	-0,9%	428,30	-0,9%	104,6	107,0
4. "	487,22	21,5%	524,22	22,4%	119,6	123,3
1988 1. ársfj.	510,48	4,7%	552,29	5,4%	117,6	121,8
2. "	513,50	0,6%	560,52	1,5%	112,0	117,1
3. "	548,90	6,9%	595,82	6,3%	111,8	116,1
4. "	579,95	5,7%	635,61	6,7%	116,7	122,4
1989 1. ársfj.	569,23	-1,8%	629,71	-0,9%	109,3	115,9
2. "	613,30	7,7%	667,89	6,1%	110,2	114,9
3. "	635,22	3,6%	693,23	3,8%	108,8	113,7
4. "	656,49	3,3%	710,68	2,5%	106,8	110,7
1990 1. ársfj.	640,47	-2,4%	695,38	-2,2%	100,5	104,5
2. "	665,74	3,9%	717,83	3,2%	102,3	105,6
3. "	625,59	-6,0%	675,51	-5,9%	94,8	98,0
4. "	670,31	7,1%	727,22	7,7%	100,6	104,5
1991 1. ársfj.	689,29	2,8%	749,57	3,1%	102,1	106,3
2. "	689,54	0,0%	749,97	0,1%	99,8	103,9
3. "	650,82	-5,6%	714,04	-4,8%	91,9	96,5
4. "	732,22	12,5%	787,11	10,2%	102,0	104,9
1992 1. ársfj.	739,28	1,0%	800,85	1,7%	102,5	106,3

Tafla 3.7		Tímakaup og kaupmáttur miðað við vísitölu framfærslukostnaðar. 1980 = 100. Skrifstofustörf konur.					
	Greitt tímak.	Breyting	Meðal tímak.	Breyting	Kaupm. greidds tímak.	Kaupm. meðal tímak.	
1980	26,93		28,03		100,0	100,0	
1981	40,71	51,2%	42,29	50,9%	100,2	100,0	
1982	60,70	49,1%	63,38	49,9%	98,9	99,2	
1983	93,85	54,6%	98,04	54,7%	83,0	83,3	
1984	117,19	24,9%	122,21	24,7%	80,2	80,4	
1985	163,39	39,4%	172,38	41,1%	84,5	85,7	
1986	214,86	31,5%	226,82	31,6%	91,6	92,9	
1987	296,31	37,9%	314,41	38,6%	106,4	108,5	
1988	379,65	28,1%	406,56	29,3%	108,7	111,8	
1989	443,12	16,7%	469,04	15,4%	105,1	106,9	
1990	464,62	4,9%	485,61	3,5%	95,7	96,1	
1991	503,77	8,4%	539,21	11,0%	97,2	99,9	
1986 1. ársfj.	188,01	2,3%	198,48	1,6%	83,2	84,3	
2. "	208,98	11,2%	220,37	11,0%	90,7	91,9	
3. "	214,51	2,6%	227,01	3,0%	90,7	92,2	
4. "	247,94	15,6%	261,43	15,2%	101,3	102,6	
1987 1. ársfj.	278,52	12,3%	293,82	12,4%	108,1	109,6	
2. "	280,55	0,7%	297,70	1,3%	104,2	106,2	
3. "	281,05	0,2%	299,59	0,6%	98,8	101,2	
4. "	345,12	22,8%	366,51	22,3%	114,1	116,4	
1988 1. ársfj.	360,14	4,4%	387,42	5,7%	111,7	115,4	
2. "	350,93	-2,6%	376,92	-2,7%	103,1	106,3	
3. "	393,47	12,4%	420,07	11,4%	108,5	110,6	
4. "	413,05	4,7%	441,81	5,2%	111,9	115,0	
1989 1. ársfj.	423,54	2,5%	453,22	2,6%	109,7	112,6	
2. "	449,22	6,1%	473,22	4,4%	108,7	110,0	
3. "	444,88	-1,0%	471,59	-0,3%	102,6	104,5	
4. "	454,82	2,2%	478,12	1,4%	99,6	100,6	
1990 1. ársfj.	453,05	-0,4%	469,39	-1,8%	95,7	95,3	
2. "	463,32	2,3%	483,24	3,0%	98,8	96,0	
3. "	454,42	-1,9%	471,70	-2,4%	92,7	92,5	
4. "	487,70	7,3%	518,11	9,8%	98,6	100,6	
1991 1. ársfj.	499,56	2,4%	528,14	1,9%	99,7	101,2	
2. "	498,84	-0,1%	541,25	2,5%	97,2	101,3	
3. "	495,29	-0,7%	533,43	-1,4%	94,1	97,4	
4. "	521,39	5,3%	554,02	3,9%	97,8	99,8	
1992 1. ársfj.	548,08	5,1%	576,85	4,1%	102,3	103,5	

Tafla 3.8		Tímakaup og kaupmáttur miðað við vísitölu framfærslukostnaðar. 1980 = 100. ASÍ - landverkfólk.					
	Greitt tímak.	Breyting	Meðal tímak.	Breyting	Kaupm. greidds tímak.	Kaupm. meðal tímak.	
1980	24,93		27,51		100,0	100,0	
1981	37,86	51,9%	41,76	51,8%	100,7	100,6	
1982	58,84	55,4%	64,94	55,5%	103,6	103,6	
1983	89,60	52,3%	98,65	51,9%	85,6	85,4	
1984	110,09	22,9%	122,11	23,8%	81,4	81,8	
1985	148,76	35,1%	166,38	36,3%	83,1	84,2	
1986	196,74	32,3%	220,14	32,3%	90,6	91,9	
1987	281,56	43,1%	320,09	45,4%	109,2	112,5	
1988	355,56	26,3%	400,94	25,3%	110,0	112,4	
1989	404,04	13,6%	454,50	13,4%	103,4	105,4	
1990	432,95	7,2%	486,20	7,0%	96,3	98,0	
1991	468,53	8,2%	528,14	8,6%	97,6	99,7	
1986 1. ársfj.	174,79	4,0%	195,70	3,6%	83,5	84,7	
2. "	191,86	9,8%	213,98	9,3%	89,9	90,9	
3. "	196,52	2,4%	218,42	2,1%	89,8	90,4	
4. "	223,82	13,9%	252,47	15,6%	98,8	101,0	
1987 1. ársfj.	248,92	11,2%	282,51	11,9%	104,4	107,4	
2. "	266,48	7,1%	301,89	6,9%	106,9	109,8	
3. "	279,65	4,9%	315,05	4,4%	106,2	108,4	
4. "	320,41	14,6%	362,66	15,1%	114,4	117,4	
1988 1. ársfj.	327,69	2,3%	369,89	2,0%	109,8	112,3	
2. "	344,37	5,1%	389,12	5,2%	109,2	111,9	
3. "	371,65	7,9%	414,94	6,6%	110,0	111,3	
4. "	378,54	1,9%	429,80	3,6%	110,8	114,0	
1989 1. ársfj.	381,16	0,7%	429,90	0,0%	106,5	108,8	
2. "	401,22	5,3%	450,96	4,9%	104,8	106,8	
3. "	406,52	1,3%	454,61	0,8%	101,2	102,7	
4. "	427,25	5,1%	482,06	5,9%	101,1	103,3	
1990 1. ársfj.	417,89	-2,2%	467,77	-3,0%	95,4	96,7	
2. "	429,29	2,7%	478,92	2,4%	95,9	97,0	
3. "	431,93	0,6%	483,95	1,1%	95,2	96,7	
4. "	452,69	4,8%	514,16	6,2%	98,8	101,7	
1991 1. ársfj.	459,58	1,5%	514,57	0,1%	99,0	100,5	
2. "	465,65	1,3%	527,41	2,5%	98,0	100,6	
3. "	463,96	-0,4%	525,08	-0,4%	95,2	97,7	
4. "	484,94	4,5%	545,49	3,9%	98,2	100,1	
1992 1. ársfj.	486,25	0,3%	541,32	-0,8%	98,1	98,9	

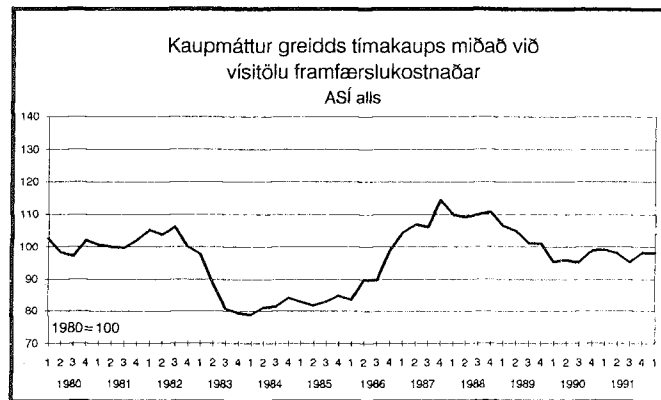
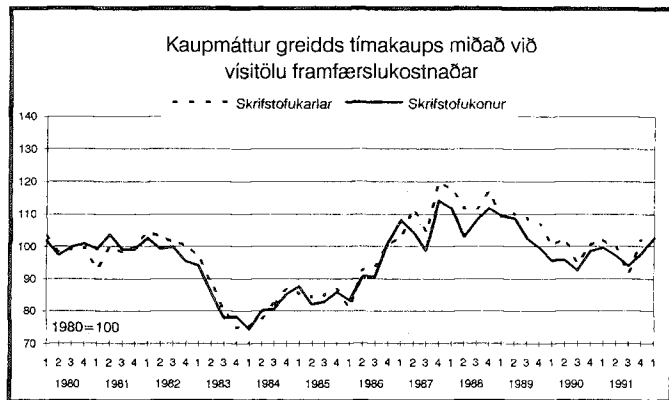
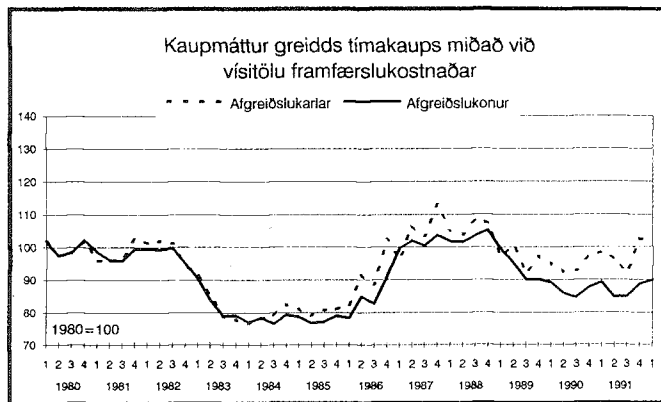
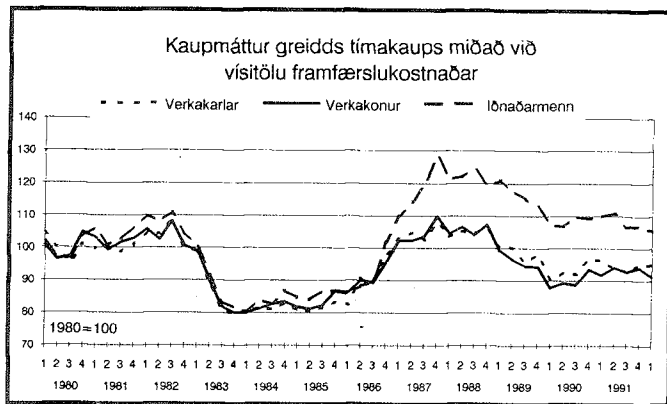

Tafla 3.9 Vísitala framfærslukostnaðar reiknuð sem ársmeðaltal og ársfjórðungsmeðaltal, miðað við stöðuna í miðjum mánuði. 1980=100.

	Framfærslukostnaður	Hækkun
1980	100,00	
1981	150,87	50,87
1982	227,83	51,02
1983	419,84	84,28
1984	542,31	29,17
1985	717,88	32,37
1986	870,60	21,27
1987	1033,95	18,77
1988	1296,83	25,42
1989	1569,67	21,04
1990	1802,42	14,83
1991	1925,34	6,82
1986 1. ársfj.	839,49	5,62
2. "	855,81	1,94
3. "	878,07	2,60
4. "	909,04	3,53
1987 1. ársfj.	956,44	5,21
2. "	999,73	4,52
3. "	1056,56	5,67
4. "	1123,14	6,30
1988 1. ársfj.	1196,87	6,56
2. "	1264,45	5,65
3. "	1355,14	7,09
4. "	1370,84	1,16
1989 1. ársfj.	1435,70	4,73
2. "	1535,06	6,92
3. "	1610,67	4,93
4. "	1695,78	5,28
1990 1. ársfj.	1757,54	3,64
2. "	1795,35	2,15
3. "	1819,52	1,35
4. "	1837,28	0,98
1991 1. ársfj.	1861,45	1,32
2. "	1905,45	2,36
3. "	1954,00	2,55
4. "	1980,44	1,35
1992 1. ársfj.	1988,91	0,43
2. "	1993,87	0,25

Tafla 3.10 Lágmarkslaun og kaupmáttur lágmarkslauna með og án eingreiðslna. Kaupmáttur 1980=100.

	Mánaðarlaun		Vísitala kaupmáttar	
	án eingr.	með eingr.	án eingr.	með eingr.
1980	2.753	2.753	100,0	100,0
1981	4.135	4.135	99,6	99,6
1982	6.822	6.822	108,8	108,8
1983	10.040	10.040	86,9	86,9
1984	12.741	12.741	85,3	85,3
1985	15.204	15.204	76,9	76,9
1986	18.797	19.047	78,4	79,5
1987	27.949	27.949	98,2	98,2
1988	32.101	32.488	90,0	91,0
1989	35.400	36.692	82,0	84,9
1990	38.904	41.987	78,4	84,6
1991	41.765	44.511	78,8	84,0
1986 1. ársfj.	17.242	17.492	74,6	75,7
2. "	17.957	18.207	76,2	77,3
3. "	18.527	18.777	76,6	77,7
4. "	21.461	21.711	85,8	86,8
1987 1. ársfj.	26.667	26.667	101,3	101,3
2. "	27.289	27.289	99,2	99,2
3. "	27.866	27.866	95,8	95,8
4. "	29.975	29.975	96,9	96,9
1988 1. ársfj.	29.975	30.362	91,0	92,1
2. "	32.347	32.734	92,9	94,0
3. "	33.040	33.427	88,6	89,6
4. "	33.040	33.427	87,5	88,6
1989 1. ársfj.	33.242	34.534	84,1	87,4
2. "	34.786	36.078	82,3	85,4
3. "	35.953	37.245	81,1	84,0
4. "	37.620	38.912	80,6	83,4
1990 1. ársfj.	38.332	41.415	79,2	85,6
2. "	38.715	41.798	78,3	84,6
3. "	39.100	42.183	78,1	84,2
4. "	39.469	42.552	78,0	84,1
1991 1. ársfj.	40.582	43.328	79,2	84,5
2. "	41.687	44.433	79,5	84,7
3. "	42.395	45.141	78,8	83,9
4. "	42.395	45.141	77,8	82,8
1992 1. ársfj.	42.395	47.195	77,4	86,2
2. "	42.876	47.676	78,1	86,9

Ath.: Eingreiðslur míðast við hámarksreiðslur á ári deilt niður á tólf mánuði.

Kaupmáttur lágmarkslauna

— Án eingreiðslna - - - Með eingreiðslum

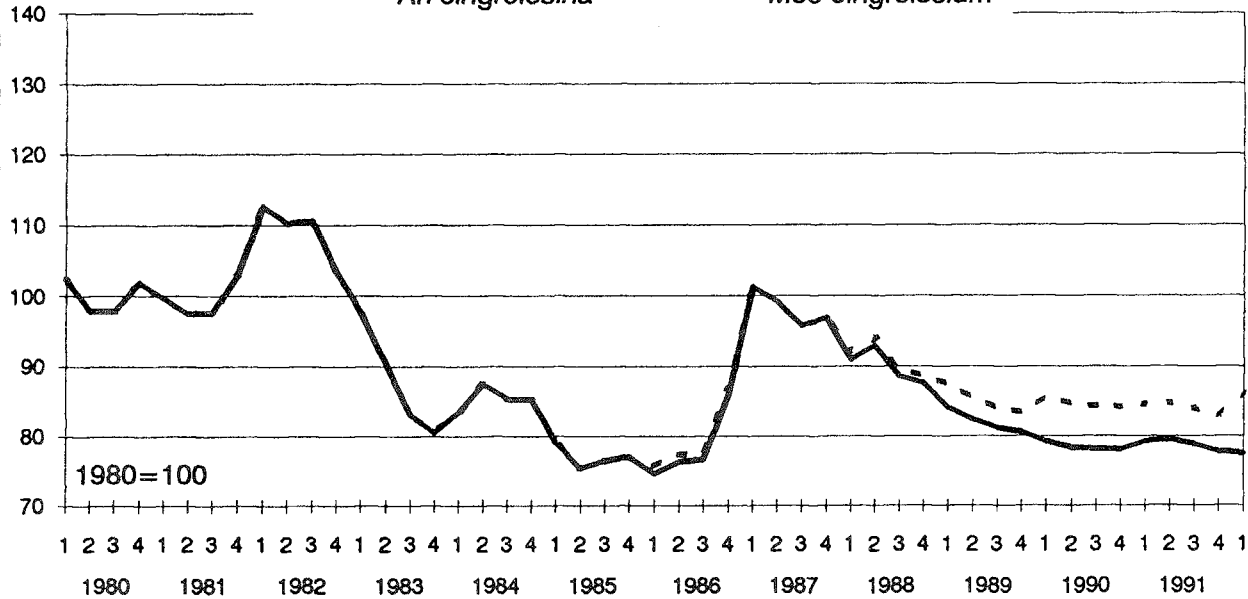

4 Laun og launatengd gjöld

Í fréttabréfum Kjararannsóknarnefndar hefur árlega verið birt yfirlit yfir launatengd gjöld og annan óbeinan kostnað sem atvinnurekendum ber að greiða til viðbótar launagreiðslum til starfsfólks. Síðasta yfirlit af þessu tagi var birt í Fréttabréfi nr. 92.

Helsta breytingin á launatengdum gjöldum er að nú greiða atvinnurekendur sérstakt tryggingagjald í stað vinnueftirlitsgjalds, atvinnuleysistryggingagjalds, lífeyristryggingagjalds, slysatryggingagjalds og launaskatts. Gjald þetta er í staðgreiðslu og nemur 2,5 eða 6% af heildarlaunum. Eins og betur kemur fram í skýringartexta eru sum gjöld reiknuð eftir á af launum síðasta árs. Hér er reiknað með því að raungildi þessara greiðslna sé 95,7% af upphæðinni, miðað við að verðhækkun milli ára verði um 4,3%.

Hér eru sem fyrr teknar 6 stéttir; verksmiðjufólk, hafnarverkamenn, fiskvinnslufólk, iðnaðarmenn, afgreiðslufólk og skrifstofufólk. Miðað er við að greitt tímakaup í dagvinnu á landinu öllu á fyrsta ársfjórðungi 1992 sé:

Greitt tímakaup í dagvinnu á 1. ársfj. 1992

Verksmiðjufólk	429
Hafnarverkamenn	460
Fiskvinnslufólk	427
Iðnaðarmenn (vegið meðaltal)	592
Afgreiðslufólk (vegið meðaltal)	436
Skrifstofufólk (vegið meðaltal)	616

Hér á eftir fer yfirlit yfir launatengd gjöld og óbeinan kostnað atvinnurekenda.

Veikinda- og slysgreiðslur

Um launagreiðslur í veikindatilfellum fer eftir lögum nr. 19/1979 nema launþegi eigi meiri rétt samkvæmt ákvæðum kjarasamninga. Lög þessi mæla svo fyrir að á fyrsta ári hjá sama atvinnurekanda skuli verkafólk einskis missa í launum í tvo daga fyrir hvern unninn mánuð forfallist það vegna veikinda. Eftir eitt ár samfelld í starfi hjá sama atvinnurekanda heldur verkafólk óskertum launum í einn mánuð vegna veikinda. Eftir þriggja ára samfelld starf bætist við einn mánuður á dagvinnulaunum og annar mánuður eftir fimm ára samfelld starf hjá sama atvinnurekanda.

Um launagreiðslur eftir slys fer eftir þeim lögum sem vitnað er til að framan eða kjarasamningi, veiti hann launþega rýmri rétt. Verslunar- og skrifstofufólk á rétt á 2 veikindadögum fyrir hvern unninn mánuð á fyrsta starfsári. Eftir fyrsta starfsár á verslunar- og skrifstofufólk rétt á 2 mánaða veikindaleyfi á hverja 12 mánuði. Eftir 5 ár hjá sama vinnuveitanda á fólk rétt á 4 mánaða veikindaleyfi af hverjum 12 mánuðum og eftir 10 ár hjá sama vinnuveitanda lengst veikindaleyfið í 6 mánuði af hverjum 12 mánuðum.

Vinnuveitandi á jafnan rétt til þeirra bóta sem slysatrygging greiðir starfsmanni meðan hann nýtur launa. Í gögnum þeim er Kjararannsóknarnefnd berast ársfjórðungslega er að finna upplýsingar um greiddar vinnustundir vegna veikinda og slysa. Í töflunni hér að framan má sjá veikinda og slyshlutfall launþega fyrir árið 1991. Þetta hlutfall er fundið sem hlutfall greiddra veikinda og slysa af öllum greiddum stundum árið 1991.

Hlutfall greiddra veikinda- og slysatíma af greiddum stundum 1991, eftir starfstéttum.					
Starfstéttir	1.ársfj.	2.ársfj.	3.ársfj.	4.ársfj.	Alls
Verkakarlar	2,2%	2,9%	3,2%	2,8%	2,8%
Verkakonur	4,7%	4,9%	4,1%	3,6%	4,3%
Iðnaðarmenn	3,6%	2,8%	2,9%	2,8%	3,0%
Samtals	3,3%	3,4%	3,3%	3,0%	3,3%

Þessar tölur sýna miklar sveiflur í fjarvistum bæði milli hópa og ársfjórðunga. Hér verður meðaltalshlutfallið hjá verkafólki og iðnaðarmönnum látið gilda fyrir allar starfstéttir en það er 3,3% af greiddum stundum árið 1991.

Orlof

Lágmarksorlof er 24 virkir dagar á ári. Orlofsréttur getur hins vegar verið mjög mismunandi eftir samningum hinna ýmsu starfsstétta og hefur starfsaldur þar mikla þýðingu.

Til einföldunar er hér reiknað með 10,65% orlofi á laun allra stétta. Orlof er einnig greitt af veikinda og slysa dögum. Ef miðað er við að veikinda og slysa greiðslur séu 3,3% af öllum dögum er orlof nálægt 11% ofan á greitt kaup fyrir unna daga.

Sérstakir frídagar

Af hátíðisdögum bera 4,3% þeirra upp á virka daga. Um þetta er nánar fjallað í fréttabréfi nr. 64. Tillit er tekið til þessara daga við útreikninga á launatengdum gjöldum og til samanburðar er einnig sýndur óbeinn launakostnaður án sérstakra frídagana.

Sjúkrasjóðsgjald

Iðgjöld atvinnurekenda til sjúkrasjóða nema að lágmarki 1% af útborguðum launum skv. lögum nr. 19/1979.

Orlofsheimilissjóður

Atvinnurekendur greiða 0,25% af öllum launum til orlofsheimilissjóða verkálýðsfélaga. Auk þess greiða iðnrekendur, vegna Iðjufólks, önnur 0,25% til eigin orlofsjóðs. Samsvarandi regla gildir hjá vinnuveitendum verslunar og skrifstofufólks þar sem 0,25% launa greiðast til Félagsheimilissjóðs.

Lífeyrissjóður

Greiðsla atvinnurekenda til lífeyrissjóða er lágmark 6% af öllum launum, þ.e. dagvinnulaunum, vaktavinnulaunum, yfirvinnu, ákvæðisvinnu, bónus og fl., skv. samningi ASÍ og samtaka vinnuveitenda frá 26. febrúar 1986.

Slysatrygging

Í kjarasamningum í des. 1971 var samið um að atvinnurekendur skyldu tryggja starfsfólk fyrir dauða eða varanlegri örorku af völdum slyss í starfi eða á eðlilegri leið milli heimilis og vinnustaðar. Í kjarasamningum í júní 1977 var enn fremur samið um að greiddir skyldu dagpeningar í slysatilfellum. Iðgjöld miðast við fjölda vinnuvikna og greiðast á sama ári og tryggingin nær til. Iðgjaldsupphæð er ákvörðuð tvisvar á ári, 1. janúar og 1. júlí og er mismunandi eftir störfum og áhættuflokkum. Hér eru gefin upp iðgjöld fyrir árið 1992.

Verksmiðjufólk:	Flest er í 4. flokki, iðgjald er 48 krónur á viku.
Hafnarverkafólk:	Flest er í 7. flokki, iðgjald er 89 krónur á viku.
Fiskvinnslufólk:	Er í 2. til 4. flokki, áætlað 35 krónur á viku.
Iðnaðarmenn:	Eru í 3. til 6. flokki, áætlað 48 krónur.
Afgreiðslufólk:	Flest er í 2. flokki sem er 29 krónur á viku.
Skrifstofufólk:	Er í 1. flokki, 19 krónur á viku.

Tryggingagjald

Þann 1. janúar 1991 tóku gildi ný lög um tryggingagjaldagreiðslur atvinnurekenda, þar sem vinnueftirlitsgjald, atvinnuleysistryggingagjald, lífeyristryggingagjald, slysatryggingagjald og launaskattur voru feld niður og í stað þeirra tekið upp eitt samræmt tryggingagjald. Gjald þetta er í tveimur þæpum, 2,5% fyrir landbúnað, fiskveiðar og iðnað og 6% fyrir allar aðrar greinar. Tryggingagjaldið er staðgreitt.

Ábyrgðasjóðsgjald

Samkvæmt lögum nr. 52 frá 2. júní 1992 um ábyrgðasjóð launa vegna gjaldþrota skal greiða 0,2% af launum í ábyrgðasjóð. Gjaldið er staðgreitt.

Félagsgjöld atvinnurekenda

Hjá fyrirtækjum í Vinnuálagasambandi Samvinnufélaganna er félagsgjald 0,3% af launum, sem greiðast jafnóðum. Félagsgjald til Vinnuveitendasambandsins er 0,36% af launum og greiðist það eftir á.

Verksmiðjufólk:	Gjald til Félags íslenskra iðnrekenda er 0,27% og VSÍ 0,36% af launum síðasta árs og því samtals 0,63%. Notað er raungildið 0,6%.
Hafnarverkam.:	Hér er notað raungildið 0,34% af greiddum launum.
Fiskvinnslufólk:	Gjald til Samtaka fiskvinnslustöðva er 0,3%. Auk þess greiðist 0,36% til VSÍ. Raungildið er 0,63% af launum.
Iðnaðarmenn:	Gjald til Verktakasambands Íslands er að jafnaði um 0,36% af greiddum launum auk gjalds til VSÍ. Raungildið er 0,69% af launum.
Afgreiðslufólk:	Félagsgjald til Kaupmannasamtakanna og VSÍ er 0,9% af lífeyrissjóðsgjaldsstofni afgreiðslufólks, en ekkert gjald er greitt af öðru starfsfólki. Af þessu gjaldi er hlutur Kaupmannasamtakanna 0,54%. Hér er notað raungildið 0,86%. Gjald til VMS er 0,3%.

Aðstöðugjald

Samkvæmt lögum um tekjustofna sveitarfélaga nr. 91 frá 1. júní 1989 skal greiða aðstöðugjald af öllum launum. Aðstöðugjald sveitarfélaga er mishátt en skal ekki vera herra en 1,3% af aðstöðugjaldsstofni samkvæmt ofangreindum lögum.

Verksmiðjufólk:	Aðstöðugjald er 1% á gjöld idnfyritækja, raungildi 0,96%.
Iðnaðarmenn:	1%, raungildi 0,96%.
Hafnarverkam.:	1,3% á öll gjöld við hafnarvinnu og vöruafgreiðslu, nema á vinnu um borð í skipi 0,65%. Áætlað að meðaltali 1,1%, raungildi 1,05%.
Fiskvinnslufólk:	0,86% á fyrirtæki í fiskvinnslu, raungildi 0,82%.
Afgreiðslufólk:	1,3%, raungildi 1,24%.
Skrifstofufólk:	Áætlað 1,3 % af öllum gjöldum, raungildi 1,24%.

Iðnlánasjóðsgjald

Samkvæmt lögum nr. 117 frá 31. desember 1990 er iðnlánasjóðsgjald nú 0,18% af aðstöðugjaldsstofni og iðnaðarmálagjald eru 0,1%. Auk þess greiðist 0,05% af aðstöðugjaldsstofni í fiskvinnslu og iðnaði til Útflutningsráðs Íslands. Raungildi þessara gjalda er 0,32% vegna þess að þau eru greidd eftir á.

Ábyrgðartrygging

Hér er um frjálsa ábyrgðartryggingu atvinnurekenda að ræða, en hún mun vera mjög algeng. Lögjaldið er innheimt af áætluðum launum hvers árs. Margir áhættuflokkar eru í notkun og er hér miðað við þá algengustu:

Verksmiðjufólk	0,75%
Hafnarverkamenn	2,40%
Fiskvinnslufólk	1,20%
Iðnaðarmenn	1,70%
Afgreiðslufólk	0,27%
Skrifstofufólk	0,09%

Töflur 4.1 og 4.2

Í töflunum hér á eftir eru sýnd launatengd gjöld sem greiða þarf af meðaltalslaunum nokkurra stétta. Nokkrar tegundir launatengdra gjalda eru föst fjárhæð á hvern starfsmann á viku. Því lekkan hlutfall launatengdra gjalda af launum þegar launin hækka.

Tafla 4.1 Laun og tengd gjöld miðað við greitt tímakaup í dagvinnu á 1. ársfjórðungi 1992.						
	Verk smiðju fólk	Hafnar verka menn	Fisk vinnslu fólk	Iðnað mann	Afgr fólk	Skrif stofu fólk
Greitt tímakaup	429	460	427	592	436	616
Veik. og slysagr.	15	16	15	20	15	21
Orlof	47	51	47	65	48	68
Sérstakir frídagar	18	20	18	25	19	26
Samtals	509	546	507	703	518	731
Sjúkrasjóður	5,1	5,5	5,1	7,0	5,2	7,3
Orlofssjóður	2,5	1,4	1,3	1,8	2,6	3,7
Lífeyrissjóður	30,6	32,8	30,4	42,2	31,1	43,9
Slysatrygging	1,1	1,7	0,7	1,0	0,6	0,4
Tryggingaiðgjald	12,7	32,8	12,7	17,6	31,1	43,9
Tryggingagi. (hærra þrep)				42,2		
Ábyrgðasjóður	1,0	1,0	1,0	1,0	1,0	1,0
Félgj. atvrek.	3,1	1,9	3,2	4,8	4,5	2,5
Ábyrgðartrygging	3,8	13,1	6,1	11,9	1,4	0,7
Samtals	569	636	567	790	595	835
Aðstöðugjald	5,5	6,7	4,7	7,6	7,4	10,3
Iðnlánasjóðsgjald	1,8		1,8	2,5		
Laun og launatengd gjöld	577	643	574	800	602	845
Óbeinn launakostn sem hlutfall af dagvinnukaupi	34%	40%	34%	35%	38%	37%
Óbeinn launakostnaður (hærra þrep)				39%		
Óbeinn launakostnaður án sérstakra frídaga:						
Óbeinn launa kostnaður sem hlutfall af dagvinnukaupi	29%	34%	28%	30%	35%	33%
Óbeinn launakostnaður (hærra þrep)				34%		

Tafla 4.2 Laun og tengd gjöld sem hlutfall af greiddu tímakaupi í dagvinnu á 1. ársfjórðungi 1992.						
	Verk smiðju fólk	Hafnar verka menn	Fisk vinnslu fólk	Iðnað menn	Afgr fólk	Skrif stofu fólk
Greitt tímakaup	100,0	100,0	100,0	100,0	100,0	100,0
Veik. og slysagr.	3,4	3,4	3,4	3,4	3,4	3,4
Orlof	11,0	11,0	11,0	11,0	11,0	11,0
Sérstakir frídagar	4,3	4,3	4,3	4,3	4,3	4,3
Samtals	118,7	118,7	118,7	118,7	118,7	118,7
Sjúkrasjóður	1,2	1,2	1,2	1,2	1,2	1,2
Orlofssjóður	0,6	0,3	0,3	0,3	0,6	0,6
Lífeyrissjóður	7,1	7,1	7,1	7,1	7,1	7,1
Slysatrygging	0,3	0,4	0,2	0,2	0,1	0,1
Tryggingagjald	3,0	7,1	3,0	3,0	7,1	7,1
Tryggingagj. (hærra þrep)				7,1		
Ábyrgðagjald	0,2	0,2	0,2	0,2	0,2	0,2
Félgj. atvrek.	0,7	0,4	0,7	0,8	1,0	0,4
Ábyrgðartrygging	0,9	2,8	1,4	2,0	0,3	0,1
Samtals	132,7	138,3	132,9	133,5	136,5	135,5
Aðstöðugjald	1,3	1,5	1,1	1,3	1,7	1,7
Iðnlánasjóðsgjald	0,4		0,4	0,4		
Laun og launatengd gjöld	134,4	139,7	134,4	135,2	138,2	137,2
Óbeinn launakostn sem hlutfall af dagvinnukaupi	34,4	39,7	34,4	35,2	38,2	37,2
Óbeinn launakostnaður (hærra þrep)				39,3		
Óbeinn launakostnaður án sérstakra frídaga:						
Óbeinn launa kostnaður sem hlutfall af dagvinnukaupi	28,6	33,6	28,2	29,5	35,4	32,8
Óbeinn launakostnaður (hærra þrep)				33,5		

5 Yfirlit yfir fjarvistir vegna veikinda og slysa árin 1989 - 1991.

Kjararannsóknarnefnd hefur undanfarna áratugi gert kannanir á veikindatíðni á almennum vinnumarkaði. Veikindatíðni hefur verið reiknuð út frá gögnum fyrirtækja í úrtaki nefndarinnar sem halda sérstakt veikindabókhald en þau hafa verið rúmlega 30 undanfarin ár. Veikindaskráningin hefur ekki boðið upp á að skipta veikindafjarvistunum eftir vikudögum, lengd né tilefni. Kjararannsóknarnefnd er í samstarfi við Grím Sæmundsen lækni. Hann skráir veikindi starfsmanna fyrirtækja sem hann þjónar. Skráð er hvenær veikindi hefjast, hvenær þeim líkur og tilefni. Kjararannsóknarnefnd sér um úrvinnslu þessara gagna. Hér á eftir gefur að líta niðurstöður úr þessum vinnslum fyrir árin 1989, 1990 og 1991. Fyrstu niðurstöður fyrir árin 1989 og 1990 voru birtar í fréttabréfi nr. 93. Tölur 6.3 og 6.7 í fréttabréfi nr. 93 hafa verið leiðréttar og niðurstöðurnar er að finna í töflu 5.2. Nokkrar aðrar smávægilegar leiðréttingar hafa einnig verið gerðar frá fréttabréfi nr. 93.

Helstu niðurstöður eru birtar í töflum 5.1, 5.2 og 5.3. Að auki sína útreikningar að árið 1989 voru starfsmenn fjarverandi í 7,7 daga að jafnaði vegna veikinda og slysa og 1990 í 9,0 daga. Þetta þýðir að árið 1989 voru þeir fjarverandi í 3,0% virkra daga og 3,5% virkra daga árið 1990. Helmingur úrtaksins vinnur í fyrirtækjum sem eru með starfsemi á laugardögum og því eru þar 6 virkir dagar í stað 5. Þegar tillit er tekið til þess voru launþegar fjarverandi 2,7% vinnudaga árið 1989 vegna veikinda eða slysa en 3,1% vinnudaga árið 1990.

Tafla 5.1 sýnir að langalgengast er að starfsmenn fyrirtækja séu fjarverandi í einn dag ef þeir veikjast eða verða fyrir slysi. Hins vegar vega einisdags veikindi aðeins 13,5% útgjalda atvinnurekenda vegna veikinda og slysa.

Tafla 5.1 Skipting veikinda og slysfjarvista eftir lengd.						
Lengd fjarvistar	Tíðni ¹			Hlutfall ²		
	1989	1990	1991	1989	1990	1991
1 dagur	45,4	47,3	45,0	13,5	13,2	13,1
2 dagar	25,2	24,1	24,5	15,0	13,4	14,2
3 "	10,8	9,6	10,8	9,7	8,0	9,4
4 "	5,0	5,4	5,6	6,0	6,0	6,5
5 "	4,0	3,8	4,1	6,0	5,3	6,0
6-10 "	5,2	4,9	5,4	12,0	10,4	12,0
11-15 "	1,7	1,9	1,5	6,1	6,5	5,5
16-20 "	0,8	0,9	0,8	4,0	4,3	4,0
21-25 "	0,4	0,5	0,4	2,6	2,9	2,7
26-30 "	0,4	0,3	0,4	3,4	2,0	3,2
31-60 "	0,8	0,9	1,0	9,3	10,9	12,0
61-90 "	0,2	0,4	0,4	3,1	8,3	7,4
90- "	0,2	0,2	0,1	9,3	8,6	4,1
Alls	100,0	100,0	100,0	100,0	100,0	100,0
Fjöldi í úrtaki	5823	7125	7348	5823	7125	7348

1. Tíðni veikinda eftir lengd. Talan 45,4 fyrir eins dags veikindi 1989 þýðir að af öllum veikindatíðnum hafi 45,4 þeirra verið í einn dag.

2. Hlutfall veikinda af öllum veikindadögum. Talan 13,5 fyrir eins dags veikindi 1989 þýðir að af öllum veikindadögum hafi 13,5% verið í einn dag.

Tafla 5.2 gefur yfirlit yfir dreifingu veikinda á vikudaga. Í dálkum 2 til 4 sést að oftast hefjast veikindi á mánudögum. Hins vegar sýna síðust þrír dálkarnir að fjarvera vegna veikinda og slysa dreifast jafnt yfir fimm virka daga vikunnar.

Vikudagur	Tafla 5.2 Skipting veikinda og slysafjarvista eftir vikudögum					
	Upphafsdagur veikinda			Dreifing veikinda á daga		
	1989	1990	1991	1989	1990	1991
Sunnudagur	0,8	0,4	0,2	7,4	8,0	7,8
Mánudagur	29,4	29,7	29,6	16,1	16,1	16,1
Þriðjudagur	19,9	20,6	20,9	17,9	17,4	17,5
Miðvikudagur	18,5	17,4	17,8	17,6	17,0	17,4
Fimmtudagur	16,0	16,3	15,8	16,5	16,6	16,6
Föstudagur	13,7	14,2	14,2	16,0	16,3	16,1
Laugardagur	1,8	1,5	1,5	8,7	8,7	8,5
Alls	100,0	100,0	100,0	100,0	100,0	100,0
Fjöldi í úrtaki	5823	7125	7348	5823	7125	5823

Tafla 5.3 sýnir tilefni fjarveru vegna veikinda eða slysa. Dálkar 2 til 4 gefa yfirlit yfir tilefni og dálkar 5 til 6 sýna hlutfall heildarfjölda fjarverudaga vegna tiltekinnna tilefna.

Tilefni	Tafla 5.3 Skipting veikinda og slysafjarvista eftir tilefni					
	Tíðni ³			Hlutfall ⁴		
	1989	1990	1991	1989	1990	1991
Pestir/flensur	29,5	27,3	28,2	22,3	21,3	21,6
Stoðkerfi	6,2	6,9	7,3	9,0	10,4	9,2
Meltingarfærakvillar	12,3	12,0	13,4	7,0	5,8	6,3
Veikindi barna	5,8	5,0	6,2	3,8	2,8	3,2
Önnur veikindi	15,0	15,6	14,1	29,9	29,8	30,7
Vinnuslys	2,3	3,3	2,7	5,6	8,8	5,6
Önnur slys	2,2	2,7	2,9	4,8	6,3	6,3
Óflokkað	26,9	27,2	25,3	17,6	14,8	17,2
Alls	100,0	100,0	100,0	100,0	100,0	100,0
Fjöldi í úrtaki	5.823	7.125	7.348	5.823	7.125	7.348

³ Tíðni skráðra veikinda af tilteknu tilefni. Til demis þýðir talan 29,5 fyrir pestir/flensur árið 1989 að af öllum skráðum veikindatilfellum hafi 29,5 prósent verið vegna pesta eða flensa.

⁴ Hlutfall skráðra veikindadaga af heildarfjölda skráðra veikindadaga. Þannig þýðir talan 22,3 að 22,3% allra skráðra veikindadaga voru vegna flensu eða pesta.

Tafla 6.1 Vísitala hreins tímakaups, vegin eftir atvinnugreinum og starfsstéttum (1980=100).

	Verka- karlar	Verka- konur	Iðn.- menn	Afgr.- karlar	Afgr.- konur	Skr.st.- karlar	Skr.st.- konur	Alls
1981	151	152	157	148	147	147	151	152
1982	236	229	243	224	224	233	226	233
1983	360	354	363	342	346	352	349	356
1984	445	437	451	422	421	439	436	440
1985	592	584	614	569	556	615	607	594
1986	794	750	795	761	724	806	796	780
1987	1.103	1.075	1.215	1.042	1.042	1.139	1.095	1.113
1988	1.387	1.367	1.576	1.334	1.321	1.488	1.409	1.421
1989	1.523	1.476	1.780	1.477	1.452	1.709	1.641	1.580
1990	1.665	1.575	1.901	1.679	1.555	1.797	1.722	1.699
1991	1.785	1.703	2.045	1.860	1.659	1.908	1.864	1.828
1985 I	534	527	547	516	507	555	567	537
II	559	546	579	540	526	584	564	559
III	608	602	642	589	569	632	614	612
IV	668	659	687	631	623	691	683	668
1986 I	697	682	723	669	650	683	698	693
II	785	746	753	748	712	794	776	764
III	793	738	776	748	719	831	797	774
IV	902	836	927	877	814	914	913	888
1987 I	1.008	976	1.049	871	948	988	1.032	1.000
II	1.069	1.022	1.135	1.026	1.011	1.118	1.040	1.067
III	1.106	1.092	1.272	1.051	1.053	1.108	1.041	1.122
IV	1.228	1.208	1.403	1.217	1.153	1.341	1.263	1.262
1988 I	1.288	1.262	1.444	1.205	1.213	1.412	1.336	1.313
II	1.363	1.353	1.530	1.281	1.278	1.420	1.301	1.381
III	1.438	1.418	1.690	1.437	1.385	1.515	1.466	1.486
IV	1.469	1.435	1.639	1.412	1.406	1.604	1.532	1.503
1989 I	1.416	1.392	1.712	1.370	1.411	1.573	1.569	1.492
II	1.527	1.478	1.763	1.492	1.444	1.695	1.665	1.580
III	1.517	1.494	1.796	1.438	1.444	1.756	1.651	1.587
IV	1.632	1.542	1.848	1.609	1.511	1.813	1.680	1.663
1990 I	1.592	1.523	1.857	1.624	1.559	1.770	1.680	1.649
II	1.631	1.563	1.883	1.650	1.538	1.842	1.716	1.683
III	1.670	1.556	1.911	1.678	1.530	1.722	1.684	1.688
IV	1.766	1.656	1.951	1.762	1.594	1.853	1.807	1.777
1991 I	1.768	1.655	2.022	1.815	1.651	1.905	1.851	1.805
II	1.743	1.687	2.059	1.821	1.599	1.900	1.845	1.805
III	1.788	1.698	2.035	1.788	1.648	1.801	1.830	1.812
IV	1.842	1.773	2.065	2.016	1.737	2.026	1.929	1.891
1992 I	1.871	1.769	2.045	2.022	1.777	2.045	2.029	1.911

Tafla 6.2 Vísitala greidds tímakaups, vegin eftir atvinnugreinum og starfsstéttum (1980=100).

	Verka- karlar	Verka- konur	Iðn.- menn	Afgr.- karlar	Afgr.- konur	Skr.st.- karlar	Skr.st.- konur	Alls
1981	151	154	157	148	147	148	151	152
1982	237	237	246	226	224	233	225	236
1983	361	363	370	347	346	353	348	359
1984	442	444	453	430	422	437	435	442
1985	586	597	614	578	559	613	607	597
1986	788	788	797	795	734	803	798	789
1987	1.082	1.081	1.226	1.086	1.049	1.138	1.100	1.118
1988	1.360	1.367	1.580	1.377	1.336	1.485	1.411	1.426
1989	1.546	1.503	1.830	1.515	1.465	1.706	1.645	1.620
1990	1.677	1.616	1.952	1.700	1.565	1.795	1.725	1.736
1991	1.819	1.790	2.090	1.873	1.672	1.905	1.871	1.879
1985 I	522	529	547	524	509	552	566	536
II	555	559	579	545	529	580	565	562
III	605	610	643	598	572	629	614	615
IV	663	690	688	644	628	689	682	674
1986 I	693	725	721	691	658	680	698	701
II	777	771	756	782	726	792	776	770
III	793	784	785	778	726	827	797	788
IV	890	870	927	931	826	913	921	898
1987 I	985	977	1.052	919	953	985	1.034	999
II	1.048	1.021	1.142	1.064	1.020	1.116	1.042	1.069
III	1.084	1.094	1.266	1.092	1.061	1.106	1.044	1.122
IV	1.211	1.231	1.445	1.269	1.163	1.344	1.282	1.285
1988 I	1.240	1.250	1.453	1.257	1.218	1.408	1.337	1.314
II	1.331	1.345	1.544	1.313	1.284	1.417	1.303	1.381
III	1.418	1.407	1.688	1.467	1.400	1.514	1.470	1.491
IV	1.453	1.467	1.635	1.470	1.443	1.600	1.534	1.518
1989 I	1.444	1.425	1.741	1.394	1.429	1.570	1.574	1.529
II	1.537	1.476	1.805	1.543	1.457	1.691	1.667	1.609
III	1.542	1.517	1.858	1.478	1.448	1.752	1.652	1.630
IV	1.661	1.595	1.915	1.645	1.527	1.811	1.689	1.714
1990 I	1.593	1.540	1.886	1.665	1.566	1.767	1.682	1.676
II	1.659	1.598	1.918	1.658	1.543	1.837	1.720	1.722
III	1.677	1.610	1.997	1.690	1.540	1.726	1.687	1.732
IV	1.777	1.714	2.006	1.786	1.609	1.849	1.811	1.816
1991 I	1.792	1.706	2.046	1.833	1.660	1.901	1.855	1.843
II	1.789	1.790	2.114	1.834	1.614	1.902	1.852	1.868
III	1.814	1.808	2.084	1.798	1.659	1.795	1.839	1.861
IV	1.880	1.855	2.116	2.029	1.755	2.020	1.936	1.945
1992 I	1.885	1.812	2.096	2.030	1.789	2.039	2.035	1.950

Tafla 6.3 Vísitala meðaltímakaups, vegin eftir atvinnugreinum og starfsstéttum (1980=100).

	Verka- karlar	Verka- konur	Iðn.- menn	Afgr.- karlar	Afgr.- konur	Skr.st.- karlar	Skr.st.- konur	Alls
1981	150	153	156	149	148	150	151	152
1982	235	238	243	228	228	239	226	236
1983	356	364	364	352	352	363	350	359
1984	441	446	452	440	433	447	436	444
1985	590	604	616	600	587	632	615	605
1986	798	793	801	819	760	829	809	800
1987	1.114	1.101	1.243	1.154	1.109	1.163	1.122	1.147
1988	1.390	1.378	1.585	1.471	1.419	1.548	1.451	1.458
1989	1.575	1.522	1.812	1.625	1.560	1.784	1.673	1.652
1990	1.709	1.629	1.942	1.825	1.688	1.859	1.732	1.767
1991	1.864	1.835	2.078	2.023	1.789	1.981	1.924	1.958
1985 I	524	533	543	539	532	569	573	540
II	559	569	584	564	554	602	574	572
III	608	615	645	617	591	643	616	621
IV	670	697	690	679	670	716	697	686
1986 I	705	731	715	711	680	714	708	711
II	782	776	756	803	750	817	786	778
III	792	789	786	798	737	847	810	794
IV	911	877	947	966	871	939	933	918
1987 I	1.019	1.002	1.082	960	995	997	1.048	1.027
II	1.089	1.043	1.148	1.129	1.074	1.142	1.062	1.097
III	1.106	1.111	1.278	1.158	1.102	1.131	1.069	1.145
IV	1.238	1.246	1.463	1.368	1.268	1.384	1.309	1.318
1988 I	1.250	1.253	1.478	1.375	1.333	1.458	1.382	1.345
II	1.382	1.365	1.528	1.378	1.341	1.480	1.345	1.415
III	1.427	1.407	1.688	1.536	1.444	1.574	1.498	1.508
IV	1.501	1.487	1.644	1.586	1.559	1.679	1.577	1.562
1989 I	1.485	1.432	1.716	1.511	1.541	1.664	1.616	1.563
II	1.566	1.500	1.795	1.647	1.550	1.764	1.687	1.639
III	1.551	1.521	1.863	1.565	1.510	1.830	1.684	1.653
IV	1.699	1.635	1.911	1.777	1.640	1.877	1.706	1.752
1990 I	1.615	1.635	1.874	1.780	1.701	1.836	1.675	1.700
II	1.677	1.617	1.884	1.789	1.649	1.896	1.724	1.741
III	1.716	1.611	1.991	1.792	1.618	1.784	1.683	1.759
IV	1.829	1.745	2.018	1.938	1.784	1.920	1.848	1.869
1991 I	1.794	1.744	2.022	1.979	1.791	1.979	1.884	1.871
II	1.836	1.856	2.102	1.958	1.699	1.980	1.931	1.917
III	1.853	1.866	2.076	1.938	1.742	1.886	1.903	1.909
IV	1.902	1.874	2.113	2.217	1.924	2.078	1.977	2.136
1992 I	1.894	1.833	2.070	2.131	1.857	2.115	2.058	1.968

Tafla 6.4 Vísitala heildarlauna, vegin eftir atvinnugreinum og starfsstéttum (1980=100).

	Verka- karlar	Verka- konur	Iðn.- menn	Afgr.- karlar	Afgr.- konur	Skr.st.- karlar	Skr.st.- konur	Alls
1981	151	152	156	149	149	155	148	152
1982	238	241	240	233	231	245	224	238
1983	353	364	358	360	360	378	346	358
1984	444	451	457	457	445	460	432	449
1985	604	621	630	638	626	671	623	623
1986	815	803	809	864	799	873	822	818
1987	1.132	1.119	1.230	1.214	1.174	1.208	1.132	1.166
1988	1.343	1.360	1.500	1.541	1.486	1.601	1.458	1.432
1989	1.536	1.496	1.737	1.732	1.652	1.834	1.663	1.630
1990	1.640	1.599	1.821	1.960	1.814	1.907	1.698	1.734
1991	1.771	1.802	1.962	2.170	1.881	2.026	1.915	1.843
1985 I	522	540	545	562	561	597	574	546
II	580	603	603	594	589	643	584	596
III	630	627	670	653	614	670	616	641
IV	684	714	703	742	743	774	712	710
1986 I	712	734	714	749	713	778	708	722
II	794	796	756	842	787	859	800	794
III	806	798	789	837	771	872	822	808
IV	946	883	979	1.028	920	991	953	949
1987 I	1.044	1.032	1.095	998	1.057	1.024	1.043	1.052
II	1.122	1.058	1.120	1.187	1.110	1.175	1.061	1.113
III	1.120	1.129	1.257	1.194	1.127	1.189	1.097	1.159
IV	1.241	1.255	1.448	1.478	1.405	1.442	1.332	1.337
1988 I	1.199	1.231	1.384	1.409	1.423	1.506	1.392	1.315
II	1.336	1.363	1.425	1.443	1.363	1.539	1.345	1.385
III	1.353	1.364	1.597	1.581	1.468	1.612	1.498	1.461
IV	1.483	1.482	1.595	1.738	1.687	1.749	1.592	1.566
1989 I	1.440	1.383	1.614	1.676	1.647	1.712	1.612	1.534
II	1.539	1.531	1.712	1.713	1.643	1.846	1.691	1.634
III	1.485	1.472	1.778	1.621	1.563	1.866	1.679	1.612
IV	1.679	1.601	1.843	1.919	1.753	1.913	1.671	1.739
1990 I	1.556	1.522	1.785	1.899	1.845	1.890	1.625	1.695
II	1.632	1.601	1.734	1.936	1.759	1.951	1.702	1.709
III	1.626	1.545	1.856	1.892	1.697	1.836	1.648	1.699
IV	1.744	1.727	1.909	2.115	1.955	1.949	1.820	1.833
1991 I	1.711	1.703	1.885	2.125	1.918	2.028	1.860	1.680
II	1.800	1.857	1.976	2.058	1.770	2.019	1.940	1.894
III	1.775	1.851	1.961	2.063	1.799	1.959	1.884	1.868
IV	1.799	1.797	2.025	2.434	2.039	2.099	1.976	1.930
1992 I	1.788	1.782	1.917	2.183	1.900	2.156	2.027	1.800

Tafla 6.5 Vísitala kaupmáttar heildarlauna, vegin eftir atvinnugreinum og starfsstéttum (1980=100).

	Verka- karlar	Verka- konur	Iðn.- menn	Afgr.- karlar	Afgr.- konur	Skr.st.- karlar	Skr.st.- konur	Alls
1981	99,8	100,9	103,4	98,6	98,7	102,4	98,2	100,7
1982	104,6	106,1	105,6	102,2	101,4	108,0	98,8	104,5
1983	85,3	87,7	86,4	86,5	86,4	91,6	83,1	86,2
1984	81,8	83,0	84,2	84,1	82,1	84,6	79,4	82,8
1985	84,1	86,5	87,7	88,7	87,1	93,4	86,5	86,7
1986	93,4	92,1	92,7	99,0	91,6	100,1	94,3	93,9
1987	109,5	108,1	118,6	116,9	113,3	116,4	109,3	112,3
1988	103,5	104,0	115,6	118,7	114,6	123,5	112,4	110,4
1989	97,9	95,4	110,7	110,5	105,5	117,1	106,3	104,0
1990	91,0	88,7	101,0	108,8	100,6	105,8	94,2	96,2
1991	92,0	93,6	101,9	112,7	97,7	105,3	99,5	95,7
1985 I	80,8	83,5	84,2	87,0	86,8	92,3	88,8	84,4
II	84,2	7,5	87,6	86,2	85,6	93,3	84,8	86,6
III	85,0	84,5	90,3	88,0	82,9	90,4	83,0	86,4
IV	86,1	89,9	88,4	93,4	93,5	97,4	89,6	89,3
1986 I	84,8	87,5	85,0	89,2	85,0	92,7	84,4	86,0
II	92,8	93,1	88,3	98,4	91,9	100,4	93,4	92,7
III	91,8	90,9	89,9	95,3	87,8	99,3	93,6	92,0
IV	104,1	97,1	107,7	113,1	101,2	109,0	104,9	104,9
1987 I	109,2	107,8	114,5	104,4	110,4	107,1	109,1	110,0
II	112,2	105,7	112,0	118,7	111,1	117,5	106,1	111,4
III	106,0	106,8	119,0	113,0	106,9	112,5	103,8	109,7
IV	110,5	111,8	128,9	131,6	125,1	128,4	118,6	119,1
1988 I	100,2	102,8	115,6	117,7	118,9	125,8	116,3	109,9
II	105,7	107,8	112,7	114,1	107,9	121,7	106,3	109,6
III	99,9	100,7	117,9	116,6	108,3	119,0	110,5	107,8
IV	108,2	108,1	116,4	126,8	123,1	127,6	116,1	114,2
1989 I	100,3	96,3	112,4	116,7	114,7	119,3	112,2	106,9
II	100,3	99,7	111,5	111,6	107,0	120,3	110,2	106,5
III	99,2	91,4	110,4	100,6	97,0	115,8	104,2	100,1
IV	99,0	94,4	108,7	113,2	103,4	112,8	98,6	102,6
1990 I	88,5	86,6	101,5	108,0	105,0	107,5	92,4	96,4
II	90,9	89,2	96,6	107,8	98,0	108,7	94,8	95,2
III	89,4	84,9	102,0	104,0	93,3	100,9	90,4	93,4
IV	94,9	94,0	103,9	115,1	106,4	106,1	99,1	99,8
1991 I	91,9	91,5	101,3	114,1	103,0	108,9	99,9	90,3
II	94,5	97,5	103,7	108,0	92,9	106,0	101,8	99,4
III	90,8	94,7	100,3	105,6	92,0	100,3	96,4	95,6
IV	90,9	90,7	102,2	122,9	103,0	106,0	99,8	97,5
1992 I	89,9	89,6	96,4	109,8	95,5	108,4	101,9	90,5

Kaupmáttur heildarlauna miðað við
vísitölu framfærslukostnaðar

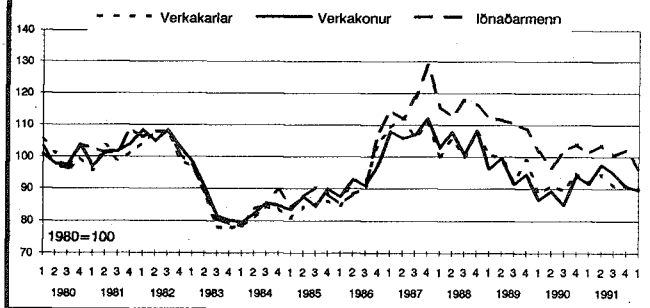

Kaupmáttur heildarlauna miðað við
vísitölu framfærslukostnaðar

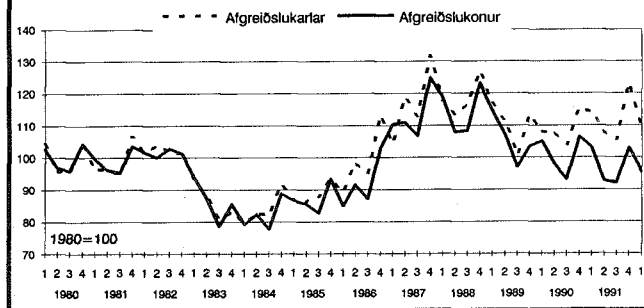

Kaupmáttur heildarlauna miðað við
vísitölu framfærslukostnaðar

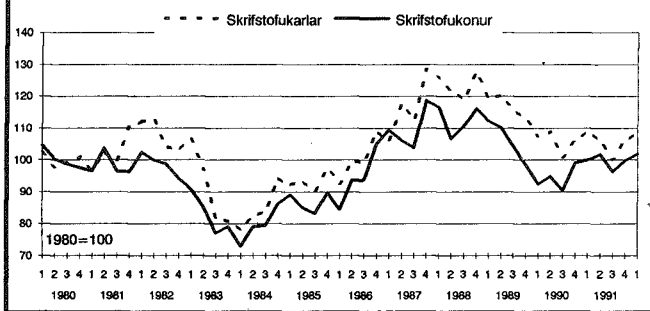

Kaupmáttur heildarlauna miðað við
vísitölu framfærslukostnaðar
ASÍ alls

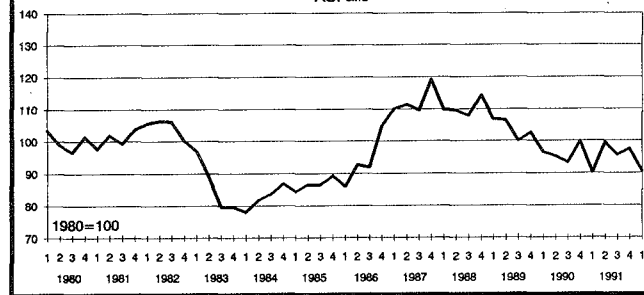

Þróun tímakaups: Vísitölur 1980=100.

	1984	1985	1986	1987	1988	1989	1990	1991
1. Gr.tímak. verkaka.	442,2	586,0	788,3	1.082	1.360	1.546	1.677	1.819
2. Gr.tímak. verkakv.	444,1	597,1	787,5	1.081	1.367	1.503	1.616	1.790
3. Gr.tímakaup iðnaðarm.	452,6	614,4	797,2	1.226	1.580	1.830	1.952	2.090
4. Gr.tímak. afgr.ka.	430,0	578,0	795,4	1.086	1.377	1.515	1.700	1.873
5. Gr.tímak. afgr.kv.	422,5	559,3	734,0	1.049	1.336	1.465	1.565	1.672
6. Gr.tímak. skrifst.ka.	437,5	612,9	803,3	1.138	1.485	1.706	1.795	1.905
7. Gr.tímak. skrifst.kv.	435,2	606,7	797,8	1.100	1.411	1.645	1.725	1.871
8. Lágmarkst.lífeyrisþ.	462,9	661,6	825,1	1.122	1.425	1.614	1.762	1.891
9. Ráðstöfunart./mann	505,3	742,8	995,4	1.394	1.715	1.912	2.130	2.173
10. Vísit. framfærsluk.	542,3	717,9	870,6	1.034	1.297	1.570	1.802	1.925

Þróun kaupmáttar: Vísitala 1980=100.

1. Gr.tímak. verkaka.	81,5	81,6	90,6	104,6	104,9	98,6	93,0	94,5
2. Gr.tímak. verkakv.	81,9	83,2	90,5	104,3	105,7	96,1	89,8	93,1
3. Gr.tímakaup iðnaðarm.	83,5	85,6	91,6	118,2	121,8	116,8	108,3	108,6
4. Gr.tímak. afgr.ka.	79,3	80,5	91,4	104,7	106,1	96,6	94,3	97,3
5. Gr.tímak. afgr.kv.	77,9	77,9	84,3	101,4	103,0	93,6	86,8	86,9
6. Gr.tímak. skrifst.ka.	80,7	85,4	92,3	110,0	114,5	108,8	99,6	98,9
7. Gr.tímak. skrifst.kv.	80,2	84,5	91,6	106,3	108,7	105,1	95,7	97,2
8. Lágmarkst.lífeyrisþ.	85,3	92,2	94,8	108,7	110,8	102,8	97,7	98,2
9. Ráðstöfunart./mann	93,4	103,7	114,1	135,1	132,5	121,8	118,0	100,1

Kaupmáttur miðast hér við vísitölu framfærslukostnaðar, nema kaupmáttur ráðstöfunartekna, sem miðast við verðbreytingar einkaneyslu.

- 1-7. Greitt tímakaup skv. úrtaksathugun Kjararannsóknarnefndar.
8. Heimild: Tryggingastofnun ríkisins.
9. Heimild: Þjóðhagsstofnun.
10. Heimild: Hagstofa Íslands.